

2001.7.15  
7  
No.443

# 広報

面積 / 150.44  
市木 / カシ  
市花 / サルビア

# がさい



短冊に願いを込めて

市内各地の保育園や幼稚園で七夕祭りが行われ、園児たちは短冊に願い事を書き、お星様にお願いをしました。

(写真は下里幼稚園)

## 藤岡市長退任のあいさつ (2~3ページ)

### 今月の主な内容

選挙のお知らせ...4・5

加西サイサイまつり...6・7

タウンピックアップ...10

タウンインフォメーション...16



去る6月20日、かねてから病氣療養中であつた藤岡重弘市長は、高見忍市議会議長に辞職願を提出し、同21日の市議会本会議で同意されました。藤岡市長から市民の皆様への退任のあいさつを掲載します。

## 退任のご挨拶

6月21日付をもつて、加西市長を辞任することを決心し、辞表を提出させていただきました。去る5月28日に検査入院をし、早期の回復を信じ治療に専念してまいりましたが、各専門医の診察の結果、治療に相当の日数を要する事が判明いたしました。

長期の治療によりこれ以上市政を停滞させることは、市民の皆様にも多大なご迷惑をおかけすることになりますので、まことに不本意ではありますが任期途中で辞任することを決意いたしました。

市長として、加西市を愛し、市政を愛し、粉骨砕身の努力でこの三期余の日々を過ごし、気持ちは今猶熱く燃えておりますが、志半ばにして挫折することは、無念であります。

私事で市民の皆様には大変ご迷惑をおかけした事について大変心苦しく思います。

市街地再開発事業、下水道事業、加西病院の改築など、まだまだ課題を残しての辞任ゆえ、どうぞ加西市政のため変らぬご支援・ご協力を賜りますようお願い申し上げます。

市長在任中の13年間を振り返って見ますと、昭和62年の初当選以来、私のモットーとしてまいりました「見て歩く行政、聞いて歩く行政」が、少しずつ実を結び、昨今の市民参画型行政の大きな花が加西に咲く時期になったのではと自負しております。今後は行政側が見て聞いて歩く前に、市民の皆様一人ひとりが自ら手を挙げて市政にかかわることにより、より素晴らしい加西市政が展開され、「個性的で魅力的な活力とゆとりにみちた『ふるさと夢都市』」が実現することを願ってやみません。

末筆になりましたが、在職中に賜りました公私にわたるご厚情に対し深く感謝申し上げますとともに、皆様のご健康とご多幸をあわせて今後の加西市の発展を心からお祈り申し上げ、退任のご挨拶いたします。

前加西市長 藤 岡 重 弘

# 藤岡市政「見て歩く行政、聞いて歩く行政」の13年7ヶ月

- 昭和62年11月 藤岡市長就任
- 昭和63年4月 ねたきり0のまちづくりスタート
- 6月 市民ふれあいファックス設置
- 7月 さわやか市民賞制定
- 8月 第1回加西つ子議会開会
- 11月 農村環境改善センター竣工
- 平成元年1月 市民課電算オンラインシステム
- 2月 兵庫県都市区対校駅伝開催
- 3月 西在田小学校体育館竣工
- 11月 新庁舎竣工、ブルマン市との友好都市提携、市民の歌制定、加西CI宣言、東京加西会発足
- 平成2年2月 加西ワイン「根日女の舞」発売
- 12月 市民グラウンド竣工
- 4月 北条東小学校開校
- 12月 消防署南分署開設
- 平成3年3月 第1回花の美術大賞展開催、糺屋ダム完工
- 6月 公共下水道一部供用開始
- 7月 外国人英語指導助手招致
- 8月 青野運動公苑オープン
- 10月 保健事業推進功労厚生大臣表彰受章
- 平成4年3月 富合小学校校舎改築工事竣工
- 中国自動車道加西インターチェンジ開通
- 5月 後藤清一名誉市民の寄付で人材育成基金制定
- 9月 加西米「根日女のかがやき」を発売



- 平成5年1月 住民票自動交付システム稼働
- 3月 消防署北分署開設
- 4月 北条小学校校舎改築工事竣工
- 4月 加西テニスコート竣工
- 8月 泉小学校校舎改築工事竣工
- 平成6年3月 加西球場竣工
- 4月 市政モニター制度制定
- 12月 印鑑証明を自動交付機で発行
- 平成7年2月 加西市クリーンセンター竣工
- 3月 屋内ゲートボール場「すぱーく加西」竣工
- 国土利用計画策定
- 平成8年2月 善防公民館竣工
- 9月 賀茂保育所竣工
- 5月 加西南産業団地起工
- 7月 アクアス加西竣工
- 平成9年3月 加西市健康福祉会館竣工
- 4月 健康福祉都市宣言、コミュニティバス運行開始
- 8月 賀茂会館竣工
- 11月 加西養護学校新校舎竣工
- 平成10年1月 丸山公園地球儀時計展望台が世界最大とギネス社認定
- 3月 ランドマーク展望台竣工
- 平成11年2月 消防署本庁舎竣工
- 3月 西在田幼稚園竣工
- 平成12年3月 加西中学校体育館竣工
- 平成13年3月 玉丘史跡公園竣工
- 第4次総合計画策定
- 5月 丸山総合公園第一期整備工事完成

# 議員通常 市議会議員補欠 市議会議員補欠

# 選挙の投票日

国政から市政まで

## 加西市では 5つの選挙が予定されています

7月29日(日)、加西市では、

市長選挙、県知事選挙、参議院議員通常選挙、市議会議員補欠選挙、県議会議員補欠選挙の計5つの選挙が予定されています。21世紀最初の選挙は、みなさんの身近な市政から国政まで全てを決める非常に大切な選挙です。みなさんの意見や考え方を一票に託し、棄権することなく必ず投票しましょう。

### 【投票できる人】

昭和56年7月30日までに生まれた人  
平成13年4月21日までに加西市に転居届を出し、引き続き居住している人  
住民登録をして選挙人名簿に登録されている人



選挙のめいすいくん

## 投票所の変更

投票区	関係町名	投票所
3	笠屋・宮前 江ノ木・小谷 黒駒・曾根自治区 第3住宅自治区 北条団地自治区 女鹿山自治区	北条小学校 体育館
4	横尾 古坂	古坂公民館
11	福住東町・福住西町 山下西町・山下中町 山下東町・東剣坂町 西剣坂町	賀茂保育所
12	西横田町・東横田町 鎮岩町	東横田町 公会堂
14	中山町 大柳町	中山町 公会堂
22	繁昌町・繁陽町 朝妻町の一部 繁昌団地自治区	繁昌児童館
30	小印南町 青野町	青野町 公会堂

### 【投票用紙の色】

投票所では最大6種類の投票用紙をお渡しします。投票用紙をご確認の上記入してください。

- 市長 オレンジ色
- 市議会議員補欠 黄色
- 県知事 うすい水色
- 県議会議員補欠 桃色
- 参議院議員選挙区 黄色
- 参議院議員比例区 白色

ここが変わった！  
参議院比例代表選挙  
が非拘束名簿式に

従来の参議院比例代表選挙は、あらかじめ政党が候補者の当選順位を決めておく方式(拘束名簿式)で、有権者は政党名で投票していました。これに対し、新たに導入された非拘束名簿式は、名簿では当選順位は決められておらず、有権者が候補者名または政党名のいずれかを記載して投票する方式であるため、有権者は当選させたい候補者を選ぶことができます。

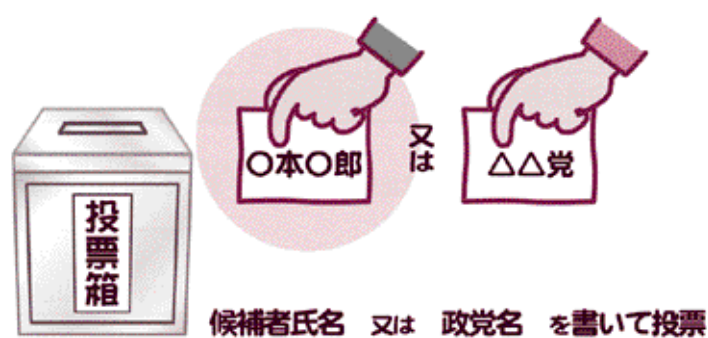

候補者氏名 又は 政党名 を書いて投票



# 7月29日(日)は

# 参議院 知事・市長・市

## 投票所入場整理券は 7月23日(月)から各家庭に郵送します

参議院議員通常選挙及び知事選挙は、7月12日に公示(告示)され、県議会議員補欠選挙は7月20日(金)に、市長選挙及び市議会議員補欠選挙は7月22日に告示となりますが、加西市では参議院議員・知事選挙に併せて、県議会議員補欠選挙、市長選挙及び市議会議員補欠選挙を同時に行うことから、入場整理券は7月23日(月)から郵便により各家庭に送付します。

### 投票日当日は.....

午後8時まで投票できます。(午前7時~午後8時)  
小さなお子様連れでも投票できます。  
体が不自由な方は、付き添いの方と一緒に投票できます。

### 不在者投票は.....

午後8時までできます。(午前8時30分~午後8時)  
手続きが簡単です。  
(ハンコ不要。不在者投票の理由に をつけるだけ)  
レジャーや買物などの理由でも大丈夫。

#### 〔不在者投票期間〕

参議院議員選挙・知事選挙：7月12日(木)~7月28日(土)  
県議会議員補欠選挙：7月20日(金)~7月28日(土)  
市長選挙・市議会議員補欠選挙：7月22日(日)~7月28日(土)

全ての選挙の不在者投票が同時にできる期間は、7月22日(日)~7月28日(土)となります。

詳しくは、加西市選挙管理委員会(電話42-8781)まで。

#### 〔不在者投票場所〕

市役所正面玄関を入った  
エントランスホールで行いま  
す。



# 花と緑と太陽の祭典

8月5日  
(日)



サイサイまつりのクライマックス、1500人の総踊り

## 21世紀もサイサイ まつりはすずこゆめゆめ!

今年も花と緑と太陽の祭典第24回加西サイサイまつりが8月5日(日)に開催されます。1200発の花火に15000人の総踊りなど、盛りだくさんのプログラムを用意しております。友だちや家族みんなでお越しください。

### 5名が観光・国際親善使節に決まる



倉田怜香さん  
(北条町横尾・会社員)



大谷真智子さん  
(鶏野町・大学生)



板井亜珠佳さん  
(網引町・大学生)



黒田啓予さん  
(尾崎町・大学生)



陳 程さん  
(広原町・会社員)

#### 交通規制のお知らせ

当日は市役所周辺の道路を通行止めになります。

ご協力をお願いします。

交通規制 17:45～22:00

#### 今年の新企画

ゲーム今日はかえると鬼ごっこ  
参加者&ボランティア  
スタッフ募集

#### ルール

市役所周辺を逃げ回るカエルをつかまえ、そのカエルから出された問題に答えよう！  
見事正解すると『くじ引きチケット』がもらえるヨ！  
後はくじ引きをしてごんどん商品をもらおう！

8月5日 市役所

午前9時～受付開始

ゲーム 9時30分～11時30分

ボランティアの仕事は…

カエルの着ぐるみを着て逃げていただく方を募集しています。カエルのよく似合いそうなあなた！一緒にカエルになりませんか？



申込・問合せ先 加西市青年連絡会えんどれす事務局(電話 42-8772)

ボランティアさん募集

浴衣の着付けのできる方

総踊りに参加する外国人に浴衣を着せていただける方を募集します。  
問合せ・申込先 加西市都市親善友好協会(電話42-8701)

# 加西サイサイまつりプログラム

催し物	時間	場所	内容
<b>オープニング式典</b> 市民ゲートボール大会	7:30~ 8:00 8:00~12:00	市民グラウンド	加西サイサイまつり開会式と愛好者によるゲートボール大会
<b>ふれあい広場</b> 青空市場、チャリティーバザー、得トクカード大福帳大ピンゴ大会、加西警察署ふれあい広場、子ども木工教室、ゲーム「今日はカエルと鬼ごっこ」ほか	8:30~12:00	市役所 職員駐車場	<ul style="list-style-type: none"> <li>新鮮な野菜や花、日用品雑貨が勢ぞろい</li> <li>ポイントカード企画「得トクカード大福帳大ピンゴ大会」</li> <li>防犯指導コーナーや白パイと写真撮影</li> <li>夏休みの宿題に子ども木工教室を開催</li> <li>カエルのぬいぐるみを着たスタッフと楽しくゲームほか</li> </ul>
<b>子ども会親善球技大会</b> ドッジボール	8:30~12:00	善防中学校	元気な加西っ子が集うスポーツ交流の祭典
<b>テレビキャラクターショー</b>	10:30~11:00 19:05~19:35	市役所 職員駐車場 メイン会場	ちびっ子に大人気の「仮面ライダーアギト」が登場
<b>子供エアロビクスのど自慢大会</b> 民舞	9:40~10:00 10:00~14:00	市民会館 文化ホール	<ul style="list-style-type: none"> <li>のど自慢開演前にオレンジキッズによるエアロビクスを披露</li> <li>文化ホールにあふれる熱唱と興奮が観衆を魅了(審査委員長 小曽根実氏)</li> <li>審査の合間に芸能協会による民舞を披露</li> </ul>
<b>募金ステーション</b>	随 時	メイン会場 ほか	読売テレビ「愛は地球を救う」に協賛した募金活動
<b>みこしパレード</b>	18:00~18:15	メイン会場	夢と希望を乗せて色とりどりの子供みこしのくり出し
<b>三世代交流おどり</b>	18:15~18:35	メイン会場	かわいい保育園児と、親・祖母の三世代参加による交流のおどり
<b>兵庫県警察音楽隊</b> ドリル演奏	18:35~19:05	メイン会場	兵庫県警察音楽隊による軽快なドリル演奏
<b>観光・国際親善使節の発表</b>	19:35~19:50	メイン会場	ふるさと加西の観光PRと国際親善に活躍するプリンセスを発表
<b>のど自慢大会のキングとクイーンが熱唱</b>	19:50~20:00	メイン会場	のど自慢大会最優秀賞のキングとクイーンがやぐらの上で熱唱
<b>総踊り</b>	20:05~20:30 20:50~21:10 21:25~21:45	メイン会場	加西音頭を中心に踊りの輪でクライマックス
<b>和太鼓の競演</b>	20:30~20:40	メイン会場	「播州加西あばれ太鼓」愛好会が勇壮に演奏
<b>花火ショー</b>	20:40~20:50 21:10~21:25 21:45~22:00	メイン会場	夏の夜空に彩りを添える豪華絢爛な風物詩
<b>夜 店</b>	16:00~22:00	メイン会場	約130の夜店が出店



# 加西市職員募集

市では平成14年4月採用の市職員を次のとおり募集します。

**【採用職種・人員・受験資格】**

職種 消防

採用予定人数 2名

受験資格 昭和56年4月2

日以降に生まれ、学校教育法による高等学校以上を卒業又は平成14年3月に卒業見込みの方のうち、次に掲げる要件を満たす方。

- 健康で色覚・聴力・言語及び運動機能等に障害がないこと。
- 両眼視力1.0（矯正視力含む）以上。ただし裸眼視力0.3以上あること。
- 加西市内に居住、もしくは通勤可能な方。
- 受験手続に必要なもの
- 受験申込書（本市所定のもの）
- 受験票（本市所定のもの）
- 最終学校（学校教育法による学校）の卒業、又は卒業見込証明書
- 高等学校（学校教育法による学校）の成績証明書

受付期間 8月16日（木）～8

月23日（木）（土・日曜日を除く）午前8時30分～午後5時10分

郵送による受験申込みは受けられません。本人又は代理人が持参して下さい。

試験日

筆記試験・面接試験

9月16日（日）

試験場所 加西市役所

体力検査 9月16日（日）

試験場所 健康増進センター

募集要項配布、受験申込み及び問合先 加西市役所企画

総務部総務課人事係

（電話42 8702）

**【採用職種・人員・受験資格】**

職種

助産婦及び看護婦（士）

採用予定人数 7名

受験資格 昭和52年4月2

日以降に生まれ、助産婦又は看護婦（士）の免許を有する方又は、平成14年3月31日までに各々の免許を取得見込みの方。

職種 作業療法士

採用予定人数 1名

受験資格 昭和47年4月2

日以降に生まれ、作業療法士の免許を有する方又は、平成14年3月31日までに免許を取得見込みの方。

受験手続に必要なもの

受験申込書（本市所定のもの）

受験票（本市所定のもの）

最終学校の卒業または卒業見込み証明書

最終学校の成績証明書

助産婦又は看護婦（士）又は作業療法士の免許取得者は各々の免許の写し（但し、平成14年3月31日までに各々の免許を取得見込みの方は不要）

受付期間 平成13年7月16

日（8月20日）（土・日曜日を除く）午前8時30分～午後5時10分

郵送による受験申し込みは受け付けません。本人又は代理人が持参して下さい。

試験日

筆記試験・面接試験

9月3日（日）

試験場所 市立加西病院

申込問合先 市立加西病院

事務局管理課（電話42 2200）

平成13年度福祉医療所得制限限度額表

区分	扶養親族の数 (人)	受給者本人 (円)	受給者の配偶者及び 扶養義務者 （母子・父子等） (円)
老人		市町村民税非課税 又は 合計所得金額 145万円以下	
障害者	0	4,596,000	6,287,000
	1	4,976,000	6,536,000
	2	5,356,000	6,749,000
	3	5,736,000	6,962,000
母子・父子等	0	1,540,000	
	1	1,920,000	
	2	2,300,000	
	3	2,680,000	
乳幼児	0		4,600,000
	1		4,980,000
	2		5,360,000
	3		5,740,000
	4		6,120,000

## 7月1日から 新しい福祉医療受給者証に

受診されるときは、必ず新しい受給者証と健康保険証を病院、診療所の窓口に掲示してください。

受診されるときは、必ず新  
しい受給者証と健康保険証を  
病院、診療所の窓口に掲示し  
てください。

医療費の助成が受けられるのは、前年の所得が別表の限度額以下で、次に該当する人です。（但し、乳幼児医療の0歳児は所得制限がありません）

障害者手帳1～3級、及び療育手帳A・B 判定の人  
母子家庭等 18歳未満（高校卒業まで）の母子家庭及び父子家庭の親と子供、及び18歳未満の遺児  
乳幼児 6歳未満児

老人 65歳～69歳  
障害者 65歳未満の方で身体

右記に該当し、まだ申請手続をしていない人は、早急にしてください。

問合先 保険課国保医療係  
（電話42 8721）





## ルールを守って 楽しい花火

夏の風物詩 花火のシーズンになりました。

夏の夜空への打ち上げ花火や口グット花火、また手に持つ花火や回転する花火等、色々な種類の花火があります。

使用方法を間違ったり、後始末を確実にしなかったために、市内で火災になった事例や、やけど等の負傷で救急搬送した事例があります。

花火をする時は、事故を起こさないよう、注意書をよく読みましょう。

### 打ち上げ花火

石や杭などで、しっかりと地面に固定し、燃えやすい物や人がいないのを確認してから点火する。

### 回転する花火

糸付きの花火は長い棒の先にくくり付け、炎や火の粉が当たらないようにする。

### 手に持つ花火

人の方に向けたり、燃えやすい物のある場所では絶対にしない。

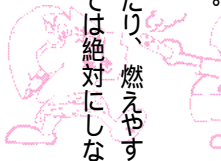

花火をする時は、必ず大人が付き添い、事故の起こらないようにする。

風の強いときは、花火をしない。

不発の花火があっても絶対に覗かない。

使い終わった花火や途中で消えた花火は、用意した水バケツにつけて完全に消しましょう。



## 家族の命が救える 市民救命士講習会

消防本部では、毎月第4日曜日(午前9時~正午)に「ハートtoハート講習会(市民救命士)」を開催しています。

また、会社や町内会等各種団体については、第4日曜日以外の日でも受け付けています。

時間・場所等は消防本部相談してください。

ハートtoハート講習会を受講してから3年を経過された方は、救命技能を維持向上するため、再講習を受講してください。

もしもの時のために、一人一人は応急手当を覚えましょう。

問合せ先 加西市消防本部(電話42 0119) 警防課救急係まで。

### ハートtoハート講習会

5月の受講者

〔新規受講者〕 4名

〔一般受講者〕 4名

内藤隆幸・阿部美智子  
大古瀬哲・大古瀬彩

### 応急手当

やけど(火傷)した時

花火の取扱いを間違ったり、火傷を負った危険性があります。

もし、やけどを負ってしまったら

早く水(水道水)で冷やす。  
痛みと熱さを感じなくなるまで冷やす。

衣服で覆われた部分を火傷した場合は、衣服の上から水をかける。  
やけどした部分を清潔な布等で覆う。



水ぶくれを潰さないようにする。

勝手な治療は禁物。  
鼻毛やまゆ毛が焦げていたら、呼吸困難に陥る場合がありますので、大至急病院へ。

## 加西の文芸

一行集

加西で生まれ加西から広がる日本の新しい文芸 型にとらわれず自由な心そのままを表現する

春愁の果 過去と未来を行き来する風 岡 夕花  
 松の芯が出揃った 直立不動の頃があった 北村 栄一  
 俺が俺を訪ねる 改まって無口になる 森田 育生  
 背を丸めて鏡の向こう覗いている 辻 美沙  
 寒々とした風景だ掌の匂いまで消して 山本 二昭  
 砂時計の砂 数えている 佐治 靖  
 時間拾い集めて皺伸ばしている 井塚 理人  
 鬼の歳月 風葬の森に帰ってゆく いしだ 實

がたつせのり

### 愛のボランティア

## 映画会「十五歳学校」

加西ボランティア協会では7月29日(日) 映画会「十五歳 学校」を開催します。

学校がつまらない、家がつまらない、自分がつまらない...と登校することをやめてしまった十五歳の少年が、屋久島の縄文杉に逢いたくて無謀な旅に出かけます。ヒッチハイクを続けながら旅する少年は、様々な人と出会い、その生き様を目の当たりにし、大人への階段を上り始める姿が描かれている映画です。

皆様、お誘い合わせの上、ぜひ鑑賞ください。  
日時 7月29日(日)  
午前10時~正午  
午後1時30分~3時30分  
場所 市民会館文化ホール  
前売券 大人1,000円  
小中高生800円  
(当日券各200円増)  
取扱所 市民会館・健康福祉会館・市内各公民館ほか  
問合せ先 加西ボランティア協会  
(電話43 0361 FAX 42 6658)  
字幕スリーパー付きです!



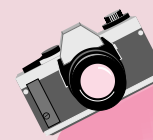

### よい歯の代表決定

6月30日(土)、市役所多目的ホールで市内の小・中・養護学校のよい歯の代表が集まって「よい歯の審査会」が行われました。最優秀賞に選ばれた増田翔汰くん(左下・西在田小)、為広彩美さん(右下・泉小)、永安明くん(左上・加西中)、松本由衣さん(右上・善防中)



### 松本直行教諭(泉中学校)がブラジルで日本語指導

国際協力事業団(JICA)が進める「日系社会シニア・ボランティア」事業で、松本直行教諭(泉中学校)がブラジルへ2年間派遣されることが決まりました。かさい日本語クラスの立ち上げにも尽力された松本教諭は、「以前、現地の日本人学校に勤めた際、日系人社会から日本語がなくなってしまうという声を聞き、この機会を待っていました。」と、意気込みを語られました。



加西市都市親善友好協会総会で抱負を語る松本教諭

### 自主防災組織リーダー研修会

6月17日(日)、消防本部防災センターで各町の自主防災リーダーや消防団幹部ら約150名を対象に、講演や応急手当の研修などを行い自主防災の重要性を再認識していただきました。

神戸市湊が森小学校校区防災福祉コミュニティ井上哲雄会長による講演「自主防災奮戦記」



### 村井敏朗さんがミニライブ 移植者スポーツ大会をPR

6月20日(水)、市役所エントランスホールで、8月に神戸で開催される「移植者スポーツ大会」の公式テーマソングを作った村井敏朗さんがミニライブを実施。大会のPRと臓器移植者への理解を訴えました。



### この車両譲ります

北条鉄道では、この車両(型式:フラワー1985-3(昭和59年生)長さ12m、重さ16.5t)を引取っていただける方を募集中です。条件は、9月5日(水)~10日(月)の間に運送費を自己負担して引取りが可能な方です。7月31日(火)締切りで、市内の方を優先します。問合・申込先 北条鉄道 TEL42-5211



### 消防団訓練礼式大会 第9分団11度目の優勝を飾る

7月1日(日)北条東小グラウンドで「加西市消防団訓練礼式大会」を実施。市内12分団から選抜された団員が日頃の練習の成果を発揮し、きびきびとした団体行動を披露しました。優勝/第9分団 準優勝/第10分団 3位/第12分団 敢闘賞/第2分団、第6分団、第11分団



一糸乱れぬ第9分団の行進

### 社会を明るくする運動

犯罪や非行の防止と罪を犯した人たちの更生について理解を求め、犯罪や非行のない明るい社会を築こうとする「社会を明るくする運動」が展開されています。7月3日(火)には白竜保育園(柏原泰信園長)の園児による歌や演奏に送られて運動をPRするパレードが行われました。



### 休耕田でじゃがいも掘り

6月20日(水)、北条南保育所(小川佳子園長)の園児37名が、高橋明さん(西高室)が休耕田を利用して栽培したじゃがいもの収穫を体験。このじゃがいもは園児の給食となりました。







加西市の基準額は月々2,700円

段階	対象者	平成12年度保険料	平成13年度の納付額	平成14年度保険料
第1段階	老齢福祉年金受給者で本人と世帯全員が住民税非課税もしくは生活保護受給者	4,100円	$¥2,700 \times 0.5 \times 12 \text{カ月} \times 3/4$ 年税額 12,200円	16,200円
第2段階	本人および世帯全員が住民税非課税	6,100円	$¥2,700 \times 0.75 \times 12 \text{カ月} \times 3/4$ 年税額 18,200円	24,300円
第3段階	本人が住民税非課税	8,100円	$¥2,700 \times 1.0 \times 12 \text{カ月} \times 3/4$ 年税額 24,300円	32,400円
第4段階	本人住民税課税で前年の所得250万円未満	10,100円	$¥2,700 \times 1.25 \times 12 \text{カ月} \times 3/4$ 年税額 30,400円	40,500円
第5段階	本人住民税課税で前年の所得250万円以上	12,200円	$¥2,700 \times 1.5 \times 12 \text{カ月} \times 3/4$ 年税額 36,500円	48,600円

国の特別対策により平成13年度の介護保険料は本来の年税額の3/4に軽減されます。  
 しかし、平成12年度は1/4でしたので、平成12年度に比べると納付額は多くなります。  
 そして、平成14年度から本来の額を納付していただきます。

この7月から、第1号被保険者で普通徴収の方の介護保険料徴収が始まります。そこで、平成13年度の介護保険料がどのように算定されているかみてみましょう。

(1) まず、年齢で該当者が分かります。  
 40歳以上65歳未満の方：  
 第2号被保険者として、加入している医療保険（国保や社保など）の保険料といっしょに納めます。保険料の額の算定方法は加入医療保険団体に問い合わせてください。  
 65歳以上の方：  
 第1号被保険者として、介護保険料を納めていただきます。

(2) 65歳以上の第1号被保険者については、保険料の額が5段階に分かれています。

# 平成13年度の介護保険料

(4) 保険料の滞納に注意!!  
 保険料を滞納すると、介護サービスを受けることが出来なくなり、利用料が全額自己負担にしたり、介護給付の差し止めや高額介護サービスを受けることができない場合などがあります。

納期限までに納付がなければ、税金と同じように督促手続

特徴	4月・6月・8月	10月	12月・2月	年額
第1段階	1,300	2,900	2,700	12,200円
第2段階	2,000	4,200	4,000	18,200円
第3段階	2,700	5,400	5,400	24,300円
第4段階	3,300	6,900	6,800	30,400円
第5段階	4,000	8,300	8,100	36,500円

(3) 保険料の納め方にも2種類あります。  
 特別徴収：  
 年金額が18万円以上の方は、年6回の定期払込に年金から天引きになります。

世帯主や配偶者は、連帯して納付する義務を負う事になっているので本人以外の方も滞納処分の対象となる場合があります。  
 問合せ先 加西市役所税務課 (電話42 8712)

普徴	7月	8月・9月	10月・11月・12月・1月・2月	年額
第1段階	1,400	900	1,800	12,200円
第2段階	1,400	1,400	2,800	18,200円
第3段階	2,200	1,800	3,700	24,300円
第4段階	2,800	2,300	4,600	30,400円
第5段階	2,900	2,800	5,600	36,500円

4月～9月までは本来の保険料の半額、10月から本来の額を納めていただきます。

普通徴収：  
 年金額が18万円未満の方や、年度途中で65歳になられた方、ほかの市町より転入された方などは市役所から送付される納付書により納めていただきます。

# 上下水道部からの

## 「お知らせ」と「お願い」

使用人数の見直しと実施時期について

農業集落排水とコミュニティ・プラント処理施設の使用料の基となる人数確認は、年1回4月に行っておりましたが、この確認を毎月行うこととし、市で確認が可能な出生、死亡、転入、転出及び転居については、市で確認の調査をするほか、確認のできな

い方(例えば、住民票を異動させずに単身赴任などで市外に居住されている方、また逆に家庭に戻られた方)の増減については、本人(使用名義人)申請により随時受け付けを行い、この調査した月、または申請を受理した日の翌月分の使用料から使用人数の増減を行います。

この見直しの実施時期につ

いては、平成13年9月からこの調査と受け付けを行い、10月分の使用料から使用人数の増減を行います。

水洗化工事について

下水道が整備された区域で、まだ排水設備(水洗化)工事を実施されていない家庭、事務所、店舗、工場などは、環境改善と公衆衛生の向上を図るため、加西市排水設備指定工事に依頼され実施されるようお願いします。

問合せ 上下水道部管理課下水業務係(電話42 8762)

## 都市計画道路にかか

### 案の縦覧について

今回、都市計画道路について、都市計画法令の改正により、「車線の数」を定めることとなりましたので、左記のとおり都市計画変更の案の縦覧を行います。

なお、道路の幅員など土地の区域の変更はありません。

平成13年8月8日(水)～8月21日(火)

縦覧場所  
(県決定道路) 県都市計画課  
及び市役所都市計画課

(市決定道路)  
市役所都市計画課  
意見書の提出

縦覧期間

13年8月21日までに意見書を提出できます。

## ご存知ですか? 国民健康保険の退職者医療制度 自己負担額(3割)が軽減されます

退職被保険者

本人：入院・外来とも2割

扶養家族：入院2割、外来3割 保険税は変わりません。

対象となる人

国民健康保険に加入されている69才までの方

老人保健の適用を受けてない方  
厚生年金や共済年金等を受けている方で、これらの加入期間が20年以上、あるい

は40歳以降の加入期間が10年以上ある方

加入の手続き

年金を受ける権利が発生した日から退職者医療制度の適用が受けられます。

手続きに必要なもの

年金証書(加入期間が記入されているもの)、被保険者証、印かん  
問合せ 保険課国保医療係8番  
窓口(電話42 8721(直通))

## 7月1日から

### 乳幼児医療費助成制度が変わりました

0～6歳未満児(0歳児以外は所得制限あり)の入院・外来両方の医療費が給付の対象となります。(外来について1割を負担・0歳児は無料)

経過措置として平成10年7月1日～13年6月30日の間に生まれた乳幼児は3歳になるまで、外来に係る一部負担金はありませ

0円を超える医療費を支払った場合は、申請により超過分が支給されます。

入院時の食事代及び県外で受診した時は、いったん自己負担し、その後申請により全額支給されます。

申請方法

乳児外来一部負担金(医療費の1割)は、上限が月に5,000円となります。5,000

領収証、印鑑、保険証・医療証、振込先のわかる物(郵便局以外)を持って保険課国保医療係まで(電話42 8721)



私たちの歴史みつけた

99

長塚遺跡(安土桃山時代)…豊倉町

長塚遺跡での発掘調査の結果、井戸や土橋の石積み、石臼や五輪塔の未成品が数多く再利用されていたり、溝の中に大量の石くずが捨てられている事がわかりました。周辺には建物跡が数棟発見されており、室町時代末頃から安土桃山時代(約五

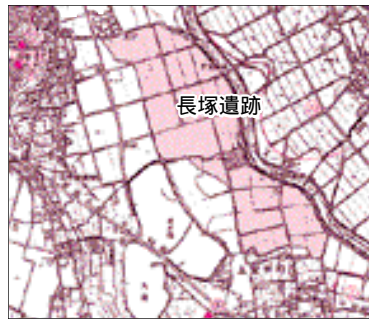

遺跡位置図

未製品の石臼、五輪塔など大量に見つかる！

石工の工房跡を発見

百年前)にかけての石工の工房跡ではないかと考えられます。

ここで作られた製品は粉ひき臼、茶臼、五輪塔、一石五輪塔、宝篋印塔などですが、

使用された石は、石材の産地として有名な加西市の長や高室の石とは違って、緑色の強い凝灰岩で、遺跡の西北に位置する飯盛山付近の石のようです。



出土した未製品の五輪塔など



出土した未製品石臼など

跡の調査例は全国的にも少なく、加西市の歴史を担う石材産業を語るうえでも貴重な資料となります。

道しるべ No.193

交流と人権

他者を思いやる想像力

JR日本の車内放送が変わりました。「乗客の方のご迷惑となりますので、携帯電話はご遠慮願います。」から「心臓のペースメーカーに影響を及ぼし、また他の乗客の方の迷惑となりますので、携帯電話の電源はお切りいただきますようご協力をお願いいたします。」となりました。

放送の内容を聞いて、携帯電話に手をやる人も増えたと思います。携帯電話はその扱い方によって、他の人の空間を侵し、不快なものにしてしまうのです。気づかなかったというのが多くの人の思いではないでしょうか。

同一の空間を共有する者どうしが、お互いに過しやすい空間を作り上げようとする事は、当たり前のことであるはずですが、

一人ひとりが想像力を働かせて、人の気持ちに思いをはせることができれば、お互いの共有する空間は、今よりもっと過ごしやすいものとなるはずですが、

他者の思いを理解するということは、その人の価値観や行動様式等がわかるということです。自分のものさしで相手を量るのではなく、相手の気持ちは相手のものさしをもって、推し量るものなのです。そこでは、「人はちがって当たり前」ということが共通の認識として存在しなければなりません。

一人ひとりのちがいを認めることこそが、人間関係をも豊かにしてくれるのです。一人ひとりを大切にできる感性こそが、豊かな人権感覚であり、その元になるものが、他者を思いやる想像力であると言えます。

教育

福祉教育の取り組み

自主ボランティア活動の推進

加西市立替防中学校

- (1) 空き缶・瓶拾い
- (2) 地域の清掃活動
- (3) 募金活動(4) ベルマーク
- (5) リサイクル品の回収は、昨年度、自主ボランティア活動のレポートの多かった順番です。

本校では、平成6年度から現在に至るまで8年間、学校の特

色として「福祉教育」を推進してきています。

自分を大切に、人を思いやり、共に生きようとする心と実践力を培い、教育の原点である「人としての生き方」を学ぶことは大切であると考えています。



「何を体験したか」ではなく、「体験から何を学んだか」が大切であることを念頭に置き、共に学んで行きたいと考えています。

さて、今年も夏休みが間近です。生徒がどんなテーマに取り組んでいくのが、楽しみと期待でいっぱいでしょう。

とりわけ、学校での多くの体験活動、ボランティア活動、各種交流会の他、全校生が自主的に取り組む「自主ボランティア活動」は大変意義深い実践と考え、平成10年度から取り組んできました。この活動は、夏休みに一人ひとりが自主的にテーマを決

あなたはお茶派？コーヒー派？



お茶の中のタンニンという成分が口の中をさっぱりさせます。茶葉には歯の質を強くするフッ素が含まれています。食後にお茶を飲む習慣を、こどもから大人までもう一度見直し実行しましょう。  
(加西市歯科衛生士会)



こんごちは保健婦です

介護サービスの利用を！

Tさんは80歳の女性です。脳卒中の後遺症で右側に麻痺があり、食事や入浴、排泄などに介助が必要です。しかし家族の介護を望み、これまで介護保険のサービスを受けていませんでした。息子や孫には仕事があるため息子の妻が主に介護をしています。Tさんは意欲がなくなってきた何でも介護者に頼りです。介護者は疲れてTさんに冷たく当たったり、呼ばれても無視をするよになりました。そんな介護者の様子に気づいたTさんの息子が市役所のあったか相談窓口に来られました。窓口で対応した保健婦はこのままでは介護者が倒れてしまう。Tさん自身も介護が受けられず苦痛であると判断し、必要なサービスが受けられるように介護認定を受けること相談できる担当ケアマネジャーを決めるように説明しました。

また、Tさんは要介護を認定されました。担当ケアマネジャーは家に閉じこもりやる気をなく家族に頼り切りのTさんには人とのふれあいが、介護者には休養が必要と判断し、デイサービス（通所介護）やショートステイ（短期入所生活介護）などのサービスが安心して受けられるように説明をしました。その結果Tさんは1週間のショートステイを安心して受けることができました。

1週間の休養で元気を取り戻した介護者は休養の大切さを実感したそうです。Tさん自身も多くの人とふれあうことで以前の明るさを少し取り戻されたそうです。

息子さんは「サービスを利用するのは家族の怠慢と思っていたが母親自身もいんな人とふれあひ、前は元気になった気がする。何よ、介護者が気持ちよく介護できることが大切だとわかった。これからは家族も協力しながらケアマネジャーも相談し、サービスを利用していきたい」と話されました。

介護保険サービスを初めて利用するときには勇気がいるものです。必要なサービスが安心して利用できるように不明な点や心配なことは担当ケアマネジャーまたは市役所あったか相談窓口（電話42-8788）までお気軽にご相談ください。

結核とは結核菌によって起こる感染症で、肺に最も多いのですが、全身のあらゆる臓器に感染します。感染は、結核患者が咳をした時に飛散する菌を吸入して、抹消の気管支や肺胞に定着して初期感染巣が成立します。かつて結核は致命的な疾患として恐れられていましたが、抗生物質の発見と栄養状態の改善で著しく減少しました。結核に対する関心が薄くなっていきますが、日本では他の先進諸国と比べ罹患率が数倍高い状態が続いています。しかも結核はこれまでと比べて順調に減らなくなり、むしろ

しる上昇傾向にあります。兵庫県は罹患率が全国でワースト2という有名な状態です。結核患者が増大している要因として、日本では他の先進国に例を見ない速度で高齢者が増加していることが挙げられます。高齢者は戦前・戦後に強い結核の初期感染を受けており、そこからの再燃と考えられます。近年、増加傾向にある糖尿病は結核発症の大きなリスクファクターです。膠原病や癌疾患などの免疫機能の低下した方もハイリスク・グループです。また、30歳以下の人口の90%以上が結核菌の自然感染を受けていません。

そのため結核菌に対する免疫力が弱く、若年層の結核も増えています。結核感染をいかに防ぐかは大きな問題です。健康的な生活（バランスの取れた食事や十分な睡眠をとる）により体の抵抗力を高めること。年に1度は胸部X線写真を撮ること。町ぐるみ検診もあります。できればかかりつけの医師を決めて胸部X線写真を撮ることが望まれます。結核の発症時や憎悪時には、約80%の方は咳・痰・胸痛・血痰等の呼吸器症状があります。このような症状があれば、かかりつけ医の受診をお勧めします。

最近の肺結核の動向について



市立加西病院 放射線科部長 田中 豊

今	月	わが家の健康メニュー
いすみ会員（上方願寺町） 大豊 郁恵さん		

きゅうりと牛肉の炒めもの

作り方（4人分）  
 きゅうり（2本）は、薄い輪切りにして塩少々をふり、少しおいて水分をしっかり絞る。  
 生姜（少々）はせん切りにする。  
 ボールに牛こま肉（100g）を入れ、生姜、白ごま（大さじ1） 醤油（小さじ1） 酒（小さじ1） 片栗粉（小さじ1）を加えて、下味をつける。  
 フライパンに油（大さじ1強）を熱し、牛肉を炒める。オイスターソース（小さじ2）を加え、肉に火が通ったところできゅうりを入れる。  
 塩、胡椒で味をととのえる。



シェフから一言  
 好みて牛肉を豚肉にかえてみるとか、トマト、青じそ等で色合い豊富で、ビタミンたっぷりの盛り付けにしましょう。



## お知らせ

### レディース健診のお知らせ

30歳以上の女性を対象に左記のとおり健診を実施します。子宮がん検診は、頸部がんと体部がんの両方実施します。また、日頃忘れがちな骨と歯の検診と生活アドバイザーも同時に実施しますので是非申し込みください。

日時 8月24日(金)  
午後1時～1時30分

場所 健康増進センター・市立加西病院

対象 30歳以上(昭和47年4月1日以前生まれ)の女性

人員 40名

料金

- ・子宮がん検診 2,300円
- ・乳がん検診 800円
- ・骨粗鬆症健診 1,000円
- ・歯科検診 無料

申込先 8月10日(金)までに健康長寿課(電話42-8723)までお申し込みください。申込み受付後健診受診票をお送りします。

### 小・中学生 予防接種のお知らせ

#### 【個別接種】

予防接種は次のとおり実施しています。該当者は次の要領でできるだけ早い時期に受け、病気を予防しましょう。

実施場所 次の指定医療機関(要予約)

医療機関	TEL	医療機関	TEL	医療機関	TEL
あさじ医院	0225	佐竹医院	4057	深田医院	0030
安積医院	0361	さたけ小児科	1717	みのりクリニック	8470
天沼医院	3636	市立加西病院	2200	三宅医院	0067
荒木医院	9711	田仲クリニック	4950	横田内科医院	5715
大杉内科医院	0023	玉田医院	0066	米田病院	3591
小野寺医院	3737	つつみ神経内科	2050		
おりた外科胃腸科	6000	徳岡内科	0178		
小橋医院	0412	西村医院	0001		

(50音順)

二種混合(ジフテリア・破傷風) 予防接種

対象者 小学6年生

期間 7月1日(日)

8月31日(金)

風しん 予防接種

対象者 中学3年生

期間 7月1日(日)

9月30日(日)

料金 無料

持っていくもの 母子健康手帳・健康保険証、予診表(指定医療機関の窓口にあります) 問合先 健康長寿課 (電話42-8723)

### 夏の献血にご協力を!

8月は、夏期献血推進強調期間です。

加西市では、特に400ml献血のご協力をお願いしています。一人に輸血する血液は少数の献血者の血液のほが副作用(発熱・発疹など)の発生も少なく安全と言われていています。400ml献血の出来る方は18歳から69歳までの方で(但し65歳以上の方は60歳から64歳の間に献血経験があること)、体重50kg以上の方

す。皆様の400ml献血へのご理解とご協力をお願いします。

#### 献血実施日程

日時 7月25日(水) 10時～12時 13時～16時

場所 加西市役所

日時 8月7日(火) 10時～12時30分 13時30分～15時30分

場所 ジャスコ加西店

問合先 健康長寿課

(電話42-8723)

主催 商工会議所青年部・女性会(電話42-0416)

### 軍人恩給 未受給の方へ

旧軍人(又は未亡人)で軍人恩給を受けたことがない方は、申し込みをお願いします。調査の上、受給資格のある方は軍人恩給が支払われます。

申込方法 履歴申立書(市役所社会福祉課にあります)に住所、氏名、軍歴等を記入し、終戦当時の本籍地のある都道府県援護担当課に提出してください。

問合先 県社会援護課恩給係 (電話078-341-771 1内2998)

### 消費生活相談Q&A 断り方に気をつけて

●見知らぬ業者から「本を買ってほしい」と電話があり、断ったつもりだったが一方的に送ってきた。いらないので断りたい。

①「結構です」「いいです」といった承諾とも受け取れる断り方を逆手にとって送りつけてきたのでしょうか。いらぬ商品や注文した覚えがない商品が送られてきた時は、商品を送りただけでは解約できません。必ず「契約解除したい」「契約した覚えはない」と書

いた書面をすぐに送りましょう。(内容証明郵便が確実です)

商品については「商品を返送する」と上記書面に書いておき、着払いで送り返すとよいでしょう。

肝心なことは、いらないければ最初に「いりません」「お断りします」とキッパリ断ることです。

消費生活相談窓口(毎週火曜日午前9時～午後4時、市役所2階電話42-8739) ハナサク

### 再生修理会

日時 8月6日(月)  
午前9時～12時 受付11時迄  
場所 JAかさいし富田支店  
午後1時～4時 受付3時迄  
場所 JAかさいし賀茂支店  
対象 包丁、ハサミ、靴、洋傘等  
問合先 くらしと生活を守る会  
事務局(電話42-8730)



# わが家の 花一輪

中川遼太ちゃん(北条町古坂)  
9カ月

ママの一言  
のびのび、すくすく元気が一番!  
パパ・義英さん  
ママ・美香さん

このコーナーに掲載を希望される方は、写真とメッセージを〒675-2395 加西市役所秘書広報課まで(電話42-8701)

## 乳幼児健診

2カ月児(先天性股関節脱臼)検診...毎月第4火曜日	(受付時間)
平成13年5月生れの乳児 7月24日(火)	午後1時~2時
《平成13年6月生れの乳児 8月28日(火)	
4カ月児健診...毎月第1水曜日	
平成13年3月生れの乳児 8月1日(水)	午後1時~2時
《平成13年4月生れの乳児 9月5日(水)	
1歳6カ月児健康診査...毎月第2火曜日(8月は第2金曜日になっています)	
平成12年2月生れの幼児 8月10日(金)	午後1時~2時
《平成12年3月生れの幼児 9月11日(火)	
3歳児健康診査...毎月第3火曜日	
平成10年6月生れの幼児 8月21日(火)	午後1時~2時
《平成10年7月生れの幼児 9月18日(火)	
乳幼児保健相談...毎月第2水曜日	
希望者 8月8日(水)	午後1時~2時
《9月12日(水)	
離乳食講習会...毎月第2水曜日	
希望者 3~5月児の保護者 8月8日(水)	午後1時~1時30分
エプロンをご持参下さい。《9月12日(水)	
妊婦教室と母子手帳の交付...毎月第3木曜日	
7月19日(木)	午前9時~9時30分
《8月16日(木)	初妊婦さんの
《9月20日(木)	講習は2時間程度

印かん・筆記用具を持参ください。

(特に記入のないものは健康増進センターで行います。)  
お子さまの体調等でご都合の悪い方は、翌月の指定日にお越し下さい。  
健診、相談には、母子健康手帳をご持参下さい。  
問合せ 健康長寿課(電話42-8723)

## 休目のお医者さん

7月 15日(日) 小橋医院 (北条町・電話42-0412)	
20日(金) あさじ医院 (若井町・電話44-0225)	
22日(日) 三宅医院 (中野町・電話49-0067)	
29日(日) 徳岡内科 (北条町・電話42-0178)	
8月 5日(日) 天沼医院 (北条町・電話42-3636)	
12日(日) 佐竹医院 (北条町・電話42-4057)	
19日(日) さたけ小児科 (北条町・電話43-1717)	

変更になることがありますので、お確かめください。

## 創作歌

### わたしの夢

泉小学校6年

定行 恵美さん



私の将来の夢は、役者になることです。おっ  
た一つのせりふでも、声や表情が変わるとまるで  
おった人のようになれる。すごいこと  
だと感じました。夢は遠くまで飛んでいって、  
「おったふうの役も演じてみたい。」  
と強く思うようになりました。いろいろ勉強  
をして、一步一步確実に役者になれるようにな  
りたいです。

## 相談

人権擁護委員による人権相談所(神戸地方務局社支局)  
毎週木曜日(休日を除く)午前9時~午後4時  
心配ごと相談(心配ごと・生活・福祉などに関する相談)  
8月2日(木)健康福祉会館  
8月9日(木)農村環境改善センター・7月19日(木)北部公民館  
時間はいずれも午後1時30分~午後4時  
法律相談  
7月26日(木)健康福祉会館 受付は午前9時30分~正午  
市民相談 月~金曜日午前8時30分~午後4時 市役所市民相談係  
消費者相談(商品に対する苦情、訪問販売のトラブル等)  
毎週火曜日午前9時~午後4時 市役所2階環境対策室  
教育相談 月~金曜日午前8時30分~午後5時 教育研修所

## パパ・ママクラブ

妊娠5~6カ月のママとパパ  
7月28日(土)午前9時30分~10時  
妊娠8カ月以降のママとパパ  
8月18日(土)午前9時30分~10時  
問合せ先 健康長寿課(電話42-8728)  
電話で予約の上、参加して下さい。

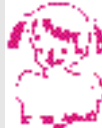

## 市立図書館だより

### 新着書

そして、楽隊は行く(赤川次郎著) | 小島の春(小川正子著)  
生きる(大谷美和子著) | 生き方のヒト(神渡良平著)  
楯(二谷友里恵著) | 大系 環境・公害判例 全9巻

【おはなし会】7月14日(土)(午後2時から30分程度)

これからの日程(毎月第2土曜日)

8月11日、9月8日、10月13日、11月10日、  
12月8日、1月12日、2月9日、3月9日

【休館日】月曜日・7月20日(金)・21日(土)



# お知らせ

## 社会福祉協議会 嘱託員募集

採用職種及び資格

(人員は各1名)  
調理師昭和41年4月2日以  
降に生まれ、調理師資格を有  
する方  
看護師(士) 昭和31年4  
月2日以降に生まれ、看護婦  
(士)資格を有する方  
ホームヘルパー 昭和36年  
4月2日以降に生まれ、ホーム  
ヘルパー養成研修2級を修了し  
た方

事務職昭和41年4月2日以  
降に生まれた方  
受付期間 7月16日(月)～  
8月10日(金)

試験日・場所 8月20日(月)  
健康福祉会館

受験手続き・申込みの詳細は社  
会福祉協議会総務課(電話42  
8800)まで問合せください。

## 市民参画講座

### 「元氣の出る ふるさと創生塾」

みなで「ふるさとのまちづく  
り」について考えませんか?  
日時・内容(時間は全て午後

## 家電リサイクル法対象品の引取り協力店の追加

広報3月号に掲載した家電リサイクル法対象品の引取り協力店  
について、新たに次の3店で引取りに協力いただくことになりました。

名前	住所	電話
神田電化ハウス	殿原町375-1	44-0117
コバヤシ空調	尾崎町439-17	48-4021
山本電機水道	北条町横尾690	42-0327

## 平成13年度 第2回警察官募集

募集期間 8月7日(火)～  
8月27日(月)  
募集人員 男性警察官約10  
0名、女性警察官約10名  
受験資格など詳しくは、加  
西警察署(電話42 0110)  
または各駐在所まで。

7時から9時)

第1回 7月24日(火)

講師 小嶋 明(中町から  
くさ塾主宰)、「むこう二軒両ど  
なりのみらびくり」

第2回 7月31日(火)

講師 藤岡秀英(兵庫教育  
大学助教授)、「市民参画社会への  
展望と新しいコミュニティづくり」

第3回 講師 根本敏行(兵  
庫大学教授)、「参画と協働」

場所 市民会館 視聴覚室  
募集人員 50名  
参加費 無料

申込先 市民参画推進室(電話  
42 8751 FAX 43 1800  
E-mail:sakaku@city.kasai.hyogo.jp)

## 親子で楽しむ 野外クッキングと キャンプファイヤー

日時 8月11日(土)  
午後3時～9時

場所 オークタウン加西  
メニュー  
・本格的そつめん流し  
・アルミ缶での炊き込みご飯  
・バームクーヘンに挑戦  
対象 小学生を持つ家族20  
組(先着順)  
参加費 1人500円

申込方法 ハガキ・電話・F  
AX・E-mailで7月25日(水)ま  
でに、〒675 2395 加  
西市教育委員会内 青少年団  
体連絡協議会事務局(電話42  
8772、FAX 43 1803、  
E-mail:shoga@city.kasai.hyogo.jp)

## ふれあいソフトバレー やろっこ会

日時 8月5日(日)  
午前9時

場所 加西中学校体育館  
チーム編成 4名編成で男子  
が2名以下。年齢制限はなし。  
参加料 1チーム500円  
申込先 8月3日までに加西市ハ  
ィボール協会事務局(山西猛)  
(電話&FAX 42 0512)まで

## 生まれ!ちびっこ棋士 子ども会将棋大会

日時 8月11日(土)  
午前9時

場所 健康福祉会館  
対象 小学1年生、  
中学3年生  
申込先 8月2日(木)までに、  
はがきに住所・氏名・学年・  
電話番号を記入して、〒67  
5 2395 加西市教育委員会

## 健康福祉会館からのお知らせ

健康福祉会館では、清潔で快適な環境づくり(清  
掃・衛生管理)に努めるため、8月より**第2・第4月曜  
日の3階フロア及び教養娯楽室、いこいの間**を休みとさ  
せていただきます。

ご不便をおかけいたしますが、よりよい会館運営のた  
めに努力してまいりますので、ご協力をお願いします。

問合せ先 健康福祉会館( 6700)

## 宝くじは県内で!

### サマージャンボ宝くじ

### 1等・前後賞併せて3億円

発売期間 7月6日(月)～8月3日(金)

予約券不用

抽選日 8月16日

この宝くじの収益金は、市町村の明るく住みよいまちづくりに  
使われます。尚、収益金は兵庫県内の販売実績に応じて交付  
されますので、県内の宝くじ売り場でお買い求めください。



美しい環境を守るため、空き地や休耕田の草刈りをしましょう。

## おくやみ



死亡者	年齢	喪主	町名
藤原 珠美	52	郁 夫	野 野
塚原 重義	50	伸 也	中 黒
吉田 ひで子	87	益 男	油 谷
伊藤 はるゑ	90	正 美	野 上
丸山 正夫	83	正 勝	殿 原
長谷川 勲	39	真 由美	国 正
能瀬 文治	86	文 昭	上 野
畑 きぬゑ	96	幸 一郎	御 幸
見上 一敏	50	恵 美子	西 剣
田先 啓次	67	克 好	笠 坂
小林 政一	87	敏 弘	田 原
田中 登	50	和 子	豊 倉
藤岡 一男	55	一 也	黒 駒
柿本 ちよ子	88	豊	東 笠
鴨川 福治	91	文 一	谷 原
別府 勲	72	直 紀	別 府
高橋 龍雄	96	雄 紀	福 吉

(6月30日受付分まで・敬称略)

市長及び市議会は弔電を自粛しております。ご冥福をお祈りいたします。

内 子ども会事務局(電話428775)まで。

## ひとり暮らし 老人のつどい

市内在住で昭和11年12月31日以前に生まれたひとり暮らしの方を、ボランティアの手作り弁当や、健康体操、健康チェック、そして北条高校吹奏楽部や芸能協会の皆様による余興でおもてなしします。

日時 9月17日(月) 午前10時15分

場所 健康福祉会館ホール  
参加費 500円(当日徴収)  
参加申込 各町の民生委員さんより8月17日までに出欠確認があります。

問合先 社会福祉協議会 (電話431281)

## 加西ナチュラリスト クラブからのお知らせ

親子体験学習会  
木観察と名札つけ

大切な植物について学習して、樹木の名札を作って付けましょう。  
日時 7月29日(日)午前9時～午後0時30分  
場所 古法華自然公園 西駐車場

参加費 無料

草木染め

身近な植物を使ってハンカチを染めてみましょう。  
日時 8月19日(日)午前9時～午後0時30分  
場所 善防公民館  
会費 300円  
申込先 加西ナチュラリストクラブ (電話491075(尾内))

## 市斎場

### 火葬受付時間の変更

現在、加西市斎場にある3基の火葬炉のうち2基を修繕するため、1基しか稼働できません。  
8月7日(火)・9日(木)の3日間は、1日2件(午前11時、午後2時30分)のみの受付となります。

1日の申し込みが3件以上の場合は、市外の斎場を利用していただくこととなります。なお、市外の斎場を利用された市民の方へは、市が火葬料金の差額を負担しますので、領収証を添えて申請してください。修繕工事への理解をお願いします。  
問合・申請先 環境対策室施設係(電話428730)

## 市民外国語セミナー 受講生募集

期間 9月3日(火)～12月11日(火)の計10回  
対象 市内に在住もしくは通勤・通学される高校生以上の方  
コース 英語初級・英語中級  
中国語入門 中国語を初歩から  
ポルトガル語入門 ポルトガル語を初歩から  
各コースとも定員は20名です。

開催場所 市民会館

受講料 3000円(都市親善友好協会会員の方は2000円)(教材費別途)

申込・問合先 都市親善友好協会事務局(電話428701)

## 水道メーターの取替えにご協力を

有効期限が近づいている水道メーターの取替えを行います。対象者には事前にハガキで通知していますので、水道事業指定工事業者が伺いましたら、ご協力をお願いします。

期間 7月18日(水)～31日(火)  
対象 偶数月検針地区(北条・北条東・富田・賀茂小学校区)のうち有効期限(メーターのふたの裏に記載)が平成13年12月までのメーター  
問合先 上下水道部管理課上水業務係(電話428795)

## お詫びと訂正

広報かさい6月号2～3ページのかしの木賞受賞者欄で、点訳ボランティアの方々の説明文中の「聴力障害者」は「視覚障害者」の誤りでした。お詫びして訂正いたします。

## 善意の花束

加西市への寄付  
(資)ゴザボウリングセンター上原清善 20万円  
(健康教育平和造り資金寄附金として)  
加西病院へ  
横尾 浜本敬二郎 絵画(60万円相当)  
加西北条ライオンズクラブ 車椅子5台  
社会福祉協議会(善意銀行)への寄付  
一般預託  
岡室宗佳社中 5万8115円

北条高校退職記念事業実行委員会 1万8106円  
指定預託  
加西ボランティア協会へ  
匿名 2万円  
田町 竹本幸夫 1万5000円  
匿名(Y・Y) 2万円  
匿名 2万円  
美心 2万円  
本陣従業員一同 1万649円

## ご注意を!

市役所の職員等を装い事業所等に職員の個人情報を探ねるなど、不信な照会が相次いでいます。不信に思った場合は、課名と職氏名を確認してから一旦電話を切り、再度電話で確かめるようにしてください。

(受付順 敬称略)



加西市

# 和泉流「狂言」

## 和泉元彌 狂言の世界

予定演目 鬼瓦 (おにがわら)  
附子 (ぶす)

日時 9月15日(土) 午後3時開演

場所 市民会館文化ホール

チケット S席4,500円 A席3,500円  
(当日各500円増)

チケット販売所 市民会館ほか

問合せ 明日来の会事務局 (電話2511)

※当日正午より先着順にて座席指定券と  
引き換えます。  
※未就学児童の同伴入場はお断りします。

# 和泉流「狂言」

## 狂言界の若きホープ 和泉流二十世宗家 和泉元彌 狂言の世界



予定出演者  
・和泉淳子(史上初女性狂言師)  
・三宅藤九郎(和泉淳子)  
・和泉流宗家 直門弟子



和泉元彌プロフィール  
和泉流二十世宗家。1977年(昭和52年)生まれ。和泉流二十世宗家の長男。幼少より狂言の道に進み、10歳で初舞台。15歳で父の跡を継ぎ、17歳で和泉流二十世宗家を継ぐ。2011年(平成23年)に和泉流二十世宗家を継ぐ。2012年(平成24年)に和泉流二十世宗家を継ぐ。



予定出演者プロフィール  
和泉淳子  
1977年(昭和52年)生まれ。和泉流二十世宗家の長女。幼少より狂言の道に進み、10歳で初舞台。15歳で父の跡を継ぎ、17歳で和泉流二十世宗家を継ぐ。2011年(平成23年)に和泉流二十世宗家を継ぐ。2012年(平成24年)に和泉流二十世宗家を継ぐ。



ミュージカル

劇団あとむ

## 気のいいイワンと不思議な子馬



ロシアの詩人P.エルショワが民話を元にして書いた「せむしの子馬」を舞台化したミュージカル

日時 10月28日(日) 午後2時～

場所 市民会館文化ホール

チケット料金 一般2,500円、4歳～高校生2,000円(全席自由)

チケット販売 8月1日～ 市民会館、加西おやこ劇場

問合せ 市民会館 (電話43-0160)

## 今年もやるよ! カブトムシ列車

北条鉄道に乗って カブトムシをもらおう!

北条鉄道 北条町～粟生まで往復乗車ができ、お帰りの際「カブトムシ1つがい」をプレゼントします。田園風景豊かな北条鉄道に乗って夏の思い出づくりはいかがでしょう。

是非、ご家族連れでおいでください。

日時 7月28日(土)・29日(日)の9時30分～14時

受付場所 北条鉄道 北条町駅

料金 大人900円 小人500円

募集人員 先着300名

予約先 北条町駅 (電話42-0036)

予約締切 7月23日(月)

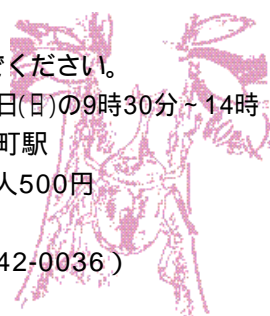

平成13年度固定資産税第2期分、国民健康保険税・介護保険料(普通徴収)第1期分の納期限は

**7月31日(火)**です。

納期限内完納にご協力を!

問合せ 税務課

( 8712・8713 )

気をつけて探してみると、切れ込みが多くシソの葉のように見えるいかにも涼しげな葉をつけた針金のように細長いツルが、首の茎や細い木の幹に巻きついて登っているのを見つけたことがあります。ワラビ等と同じシダ植物ですが、他のシダとは葉にあたる部分が大きく異なっています。つる状の地上部全体が一枚の葉という個性的なシダです。夏緑性の多年植物ですから、鉢植えにすると毎年楽しめます。子どもがこわで(蟹(カニ)を釣る)ことがあることからこの名が付けられています。

### カニクサ



涼しげな葉をつけるツル性のシダ、カニクサ

ふるさとの自然

89

発行 / 加西市 〒675-2395 加西市北条町横尾1000番地 電話0790-42-1110(代)

編集 / 企画総務部秘書広報課 電話0790-42-8701 FAX0790-43-0291

ホームページ <http://www.city.kasai.hyogo.jp>

KASAIデータバンク H13.7.1現在(前月比)

人口 / 52,073 (-35) 世帯数 / 16,087 (+2)  
男 / 25,262 (-17) 女 / 26,811 (-18)

広報かさいは、資源保護のため100%再生紙を使用しています。