



かさい

10
月号



▲オニバス

特集 p2~p6

平成16年度 加西市決算状況 市の予算はどのように使われました



花のゆめ・根日女

今月の主な内容

- 第38回加西市体育大会 … 6~7
- かさい健康福祉まつり … 11
- 賀茂幼稚園 … 8
- タウンピックス … 12~13
- 保育所・幼稚園・学童保育園 … 9
- タウンインフォメーション … 18~

▲10月6日(木) 北条小学校の4年生90名が、希少植物「オニバス」を観察しました。



〈愛称〉
はぼタン

のじきく兵庫国体
“ありがとう”心から・ひょうごから
加西市は軟式野球を開催します

北条地区まちづくり協議会の協力で市内のため池で自生している「オニバス」を観察。オニバスは、環境省が指定した希少植物で、大きいものは直径約1m以上となり、表面全体に鋭いトゲがあります。児童らは、加西ナチュラルクラブの尾内会長より説明を聞きながら、小さいオニバスに直接触って観察するなど自然を守る大切さを学びました。



7年連続税収減、厳しい財政運営

借金は市民一人当たり110万円

平成16年度決算とは、平成16年4月1日から平成17年3月31日までの市の収入と支出の実績です。一般会計、特別会計、企業会計の平成16年度決算の概要をお知らせします。

市の会計は、一般会計、特別会計、企業会計に分かれています。一般会計は福祉、教育、道路や学校の整備、消防など市の基本的な事業を行うものです。特別会計は、保険料や使用料など特定の収入で特定の事業を行うもので、国民健康保険事業など5会計あります。企業と同じような経

理をするものが企業会計で、病院事業、下水道事業など4会計あります。平成16年度加西市一般・特別会計、企業会計決算は、市議会9月定例会に提案されており、決算特別委員会での審議を経て、12月定例会で決算認定についての採決が行われる予定です。

一般会計

| | |
|-------|----------------------|
| 歳入総額 | 194億6,382万5千円 |
| 歳出総額 | 192億7,471万2千円 |
| 差引 | 1億8,911万3千円 |
| 翌年へ繰越 | 2,484万1千円 |
| 実質収支 | 1億6,427万2千円 |
| 単年度収支 | △1億3,076万2千円 |

市会計全体の財政状況

| | | |
|--------|----------------|---------------|
| 基金(貯金) | 総額 39億4,400万円 | 市民1人当たり 8万円 |
| 市債(借金) | 総額 588億2,500万円 | 市民1人当たり 118万円 |

歳入決算額の内訳

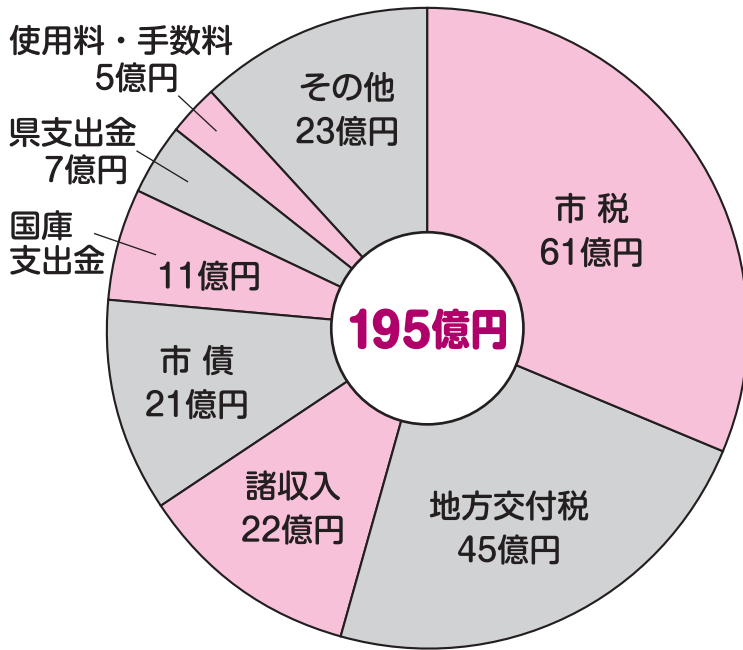

一般会計について

歳入決算額のうち最も多いのは、市民の皆さんに納めていただいた市民税・固定資産税などの市税収入で、61億円です。法人市民税は増えましたが、個人市民税の減収などにより、前年度と比較して1億円減少しています。前年度

に比べて、歳入は諸収入、国庫支出金、市税等が減少したものの、繰越金、地方交付税、市債等が増加したため、合計で7千万円の増加になっています。歳出は、財政再建推進計画に基づいて支出を行った結果、前年度に比べて、普通建設事業費が10億円、人件費が

用語の解説

☆歳入

市税：市民税、固定資産税、軽自動車税など市民の皆さんに納めていただいた税金です。

地方交付税：市町の財政力に応じて国から交付されたお金です。

市債：大きな事業をするときに借りたいお金です。

国庫支出金：事業に対して国・県から交付されたお金です。

☆歳出

人件費：職員に対して支給される給与、特別職などに対する報酬です。

公債費：市債(借金)の元金と利子の償還金です。

補助費等：団体への補助金や、病院事業や下水道事業などの公営企業会計への負担金、補助金、出資金として支出された経費です。

物件費：物品購入、業務委託、通信運搬等に支出された経費です。

貸付金：中小企業事業資金や勤労者住宅資金等の貸付金として支出された経費です。

扶助費：児童保育、老人医療、福祉施設の入所費用、生活保護費など、社会保障制度の一環として、生活困窮者、児童、高齢者、心身障害者等を援助する経費です。

建設事業費：施設等の建設整備に支出された経費です。

繰越金：介護保険、国民健康保険等の特別会計へ支出された経費です。

性質別歳出決算額の内訳

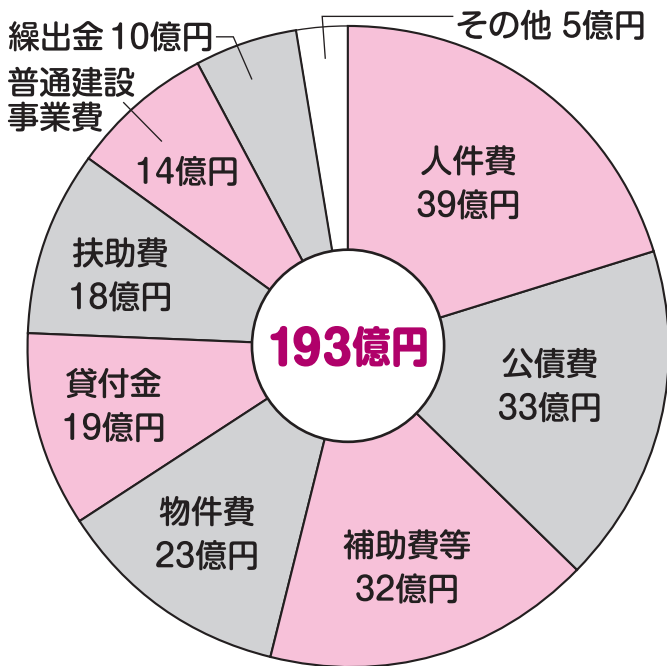

目的別歳出決算額の内訳

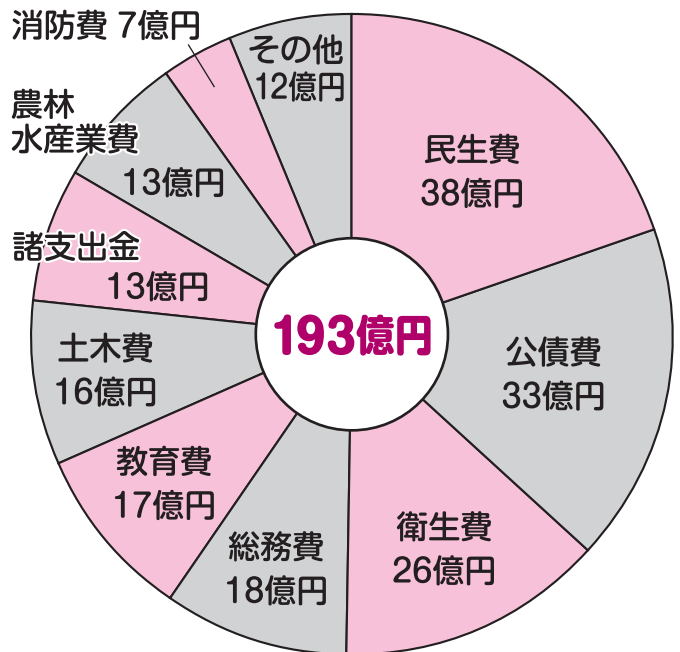

特別会計について
5つの特別会計の歳入歳出差引額は、一般会計からの繰入等により全ての特別会計で数字の上では黒字を計上しています。

有線放送電話特別会計は、受託工事収入の増等により2千4百万円、**国民健康保険特別会計は、**保険給付費等が増

1億5千万円減少しましたが、低利な市債へ借り換えのため、新たに市債を発行したことにより、公債費が5億7千万円、補助費等が4億9千万円増加したため、合計で1億8千万円の増加になります。

歳入歳出差引額は1億9千万円で、29年連続の黒字となりましたが、16年度実質収支から15年度実質収支を差し引いた単年度収支は、1億3千万円の赤字になっています。

今後、三位一体の改革により、歳入を大きく占める地方交付税額の削減が予想され、歳出の一層の見直し等、厳しい財政運営が求められています。

| 会計名 | 歳入 | 歳出 |
|--------------|--------------|--------------|
| 有線放送電話特別会計 | 4,889万6千円 | 2,458万0千円 |
| 国民健康保険特別会計 | 40億9,827万2千円 | 40億9,240万6千円 |
| 介護保険特別会計 | 27億9,240万0千円 | 27億5,614万8千円 |
| 老人保健医療特別会計 | 48億1,134万6千円 | 48億 399万7千円 |
| 公園墓地整備事業特別会計 | 1,878万8千円 | 286万4千円 |

加したものの、国保事業基金の繰入等により6百万円、介護保険特別会計は、保険給付費等が増加したものの、国庫支出金の増等により3千6百万円、老人保健医療特別会計は、医療諸費等が増加したものの、国庫支出金の増等により7百万円、公園墓地整備事業特別会計は、使用料収入の

| | |
|-------|---------------|
| 収益的収入 | 14億3,325万0千円 |
| 支出 | 12億6,764万3千円 |
| 資本的収入 | 2億9,865万8千円 |
| 支出 | 5億2,448万0千円 |
| 資産 | 113億6,267万1千円 |
| 負債 | 3億1,726万7千円 |
| 資本 | 110億4,540万4千円 |

企業会計について
経営成績を示す収益的収支は、昨年度に比べて、下水道事業関連の収益・費用が共に減少したものの、1億7千万円の純利益を計上しました。また、将来の経営活動に備え

増等により1千6百万円のそれぞれ黒字となりました。

特に、今後、保険給付費等の伸びが見込まれる国民健康保険、介護保険、老人保健医療の3会計は、歳入の一部を一般会計からの繰入金に頼っているため、歳出の伸びは、一般会計の負担を増大させることとなります。

て行う建設改良等に係る資本的収支は、収支共に減少しましたが、2億2千万円の収入不足となり、内部留保資金（現金支出を伴わない減価償却費等）等で補ってんしています。

現在、1立方メートルの水道水を家庭や工場に送るのに278円（税抜）の費用がかかるのに対し、料金収入は264円（税抜）となっています。

下水道事業に伴う水道の配水管布設替工事は、現在、下水道事業会計の経費で行っていましたが、今後、下水道事業



に伴わない老朽管の更新や耐震化のために、多額の費用が見込まれています。

◆下水道事業会計

収益的収支は、昨年度に比べて、事業収益のうち一般会計からの補助金や使用料が増加したものの、処理場費等の事業費用が増加したため、5億7千万円の純損失を生じています。また、資本的収支についても、5億5千万円の収支不足となっています。

現在、1立方メートルの汚水処理するのに663円（税抜）の費用がかかるのに対し、料金収入は172円（税抜）となっています。下水道事業は、平成20年度

の完了に向けて事業を推進しています。同時に、下水道経営の健全化も図らなければならず、今後もさらに厳しい財政運営が求められています。

◆病院事業会計

収益的収支は、昨年度に比べて、医業収益のうち入院収益で増収となったものの、外来収益では減収となり、また、減価償却費等の費用が増加した結果、2億3千万円の純損失となりました。

資本的収支については、増築工事に伴う企業債償還金



財政再建推進計画の

点検・見直しを実施

改善効果額は5年間で5億4千万円の増加

市税をはじめ歳入が減少する一方で、下水道事業の起債償還が本格化するなど、財政状況の悪化に伴う財政再建団体への転落を阻止し、過大な市民負担と市民サービスの低

の増加により、8千2百万円の不足が生じましたが、内部留保資金で補ってんしています。

患者1人1日当たりの診療単価は、入院で3万5千円、外来で1万2千円となっています。

下を避けるために、市では、平成15年に財政再建推進計画を策定しました。

計画の中で、新年度予算編成時と決算時に再建計画の目標達成の点検と見直しを行うことになっており、今回、16年度決算にあたって計画の検証を行いました。

人件費の抑制をはじめ、282項目の事務事業の改善に取り組んだ結果、16年度決算では、当初の改善目標を2億8千万円上回る効果額が生まれました。また、今回、17年度以降の計画の見直しを行ったところ、平成15年度から24年度までの計画期間のうち、前期5年間で5億4千万円の改善効果額の増加が見込まれています。各項目の改善・取り組み状況は、次のとおりです。

①人件費の抑制

当初計画時の退職見込を上回る早期退職者の増加等によ

下水道事業会計

| | |
|-------|---------------|
| 収益的収入 | 17億4,845万2千円 |
| 支出 | 23億1,357万6千円 |
| 資本的収入 | 25億4,849万5千円 |
| 支出 | 30億9,381万7千円 |
| 資産 | 536億6,994万9千円 |
| 負債 | 14億8,681万1千円 |
| 資本 | 521億8,313万8千円 |

病院事業会計

| | |
|-------|--------------|
| 収益的収入 | 59億6,330万7千円 |
| 支出 | 61億9,802万4千円 |
| 資本的収入 | 2億3,847万2千円 |
| 支出 | 3億2,093万5千円 |
| 資産 | 61億4,019万6千円 |
| 負債 | 7億2,257万4千円 |
| 資本 | 54億1,762万2千円 |

農業共済事業会計

| | |
|-------|-------------|
| 収益的収入 | 1億3,860万6千円 |
| 収益的支出 | 1億3,184万8千円 |
| 資産 | 1億7,984万1千円 |
| 負債 | 1億 476万6千円 |
| 資本 | 7,507万5千円 |

◆農業共済事業会計

農業共済事業は、農業災害補償法に基づき、農作物、家畜、畑作物、園芸施設の損失を補てんするもので、各共済勘定とも、純利益を計上しています。



財政再建推進計画の実施状況

(単位：百万円)

| 番号 | 改善項目 | 効果額 | H15 | H16 | H17 | H18 | H19 | 計 |
|----|--------------|-----|-----|-----|------|------|------|-------|
| 1 | 人件費削減 | 当初 | 79 | 192 | 183 | 190 | 219 | 863 |
| | | 現在 | 109 | 262 | 282 | 289 | 317 | 1,259 |
| | | 増減 | 30 | 70 | 99 | 99 | 98 | 396 |
| 2 | 給付助成及び補助の見直し | 当初 | 17 | 57 | 59 | 61 | 62 | 256 |
| | | 現在 | 26 | 66 | 71 | 86 | 90 | 339 |
| | | 増減 | 9 | 9 | 12 | 25 | 28 | 83 |
| 3 | 民間委託の推進 | 当初 | 0 | 0 | 0 | 0 | 0 | 0 |
| | | 現在 | 0 | 0 | 0 | 0 | 0 | 0 |
| | | 増減 | 0 | 0 | 0 | 0 | 0 | 0 |
| 4 | その他の事務事業の見直し | 当初 | 84 | 146 | 181 | 153 | 161 | 725 |
| | | 現在 | 94 | 196 | 215 | 191 | 208 | 904 |
| | | 増減 | 10 | 50 | 34 | 38 | 47 | 179 |
| 5 | 歳入の確保 | 当初 | 58 | 59 | 131 | 273 | 168 | 689 |
| | | 現在 | 99 | 122 | △12 | 166 | 61 | 436 |
| | | 増減 | 41 | 63 | △143 | △107 | △107 | △253 |
| 6 | 施設の統廃合 | 当初 | 0 | 0 | 57 | 70 | 70 | 197 |
| | | 現在 | 0 | 0 | 4 | 70 | 70 | 144 |
| | | 増減 | 0 | 0 | △53 | 0 | 0 | △53 |
| 7 | 投資的事業の抑制 | 当初 | 0 | 0 | 0 | 0 | 0 | 0 |
| | | 現在 | 0 | 91 | 98 | 0 | 0 | 189 |
| | | 増減 | 0 | 91 | 98 | 0 | 0 | 189 |
| 8 | 行政経営システムの確立 | 当初 | 0 | 0 | 0 | 0 | 0 | 0 |
| | | 現在 | 0 | 0 | 0 | 0 | 0 | 0 |
| | | 増減 | 0 | 0 | 0 | 0 | 0 | 0 |
| 合計 | | 当初 | 238 | 454 | 611 | 747 | 680 | 2,730 |
| | | 現在 | 328 | 737 | 658 | 802 | 746 | 3,271 |
| | | 増減 | 90 | 283 | 47 | 55 | 66 | 541 |

り、人件費削減の効果額は増加しました。今後、自然減のみでなく施設の統廃合、民間委託等の中で人員の減を見込み、更なる削減を進めます。

② 給付助成及び補助の見直し

123項目にわたって、福祉関係の給付金支給事業や団

体補助金の見直しを実施したことにより、効果額は微増となりました。各種協議会や団体への補助金等の削減にあたっては、今後も十分な説明を行い、理解を求めていきます。

③ 民間委託の推進

リサイクルセンター処理業務、ごみ収集業務、給食業務

について民間委託の検討を行い、民営化を推進していきます。

④ その他事務事業の見直し

137の事務事業に取り組み当初効果額の増を図り改善に努めました。しかしながら目標効果額の小さなものが多く、大きな効果額を計上する

には数多くの改善項目を積み上げる必要があります。今後更なる事務事業の見直しを行い、小さな項目であっても積極的に進めていきます。

⑤ 歳入の確保

市有財産の売却、市税徴収の取組みにより増になりました。歳入の確保は、歳入財源が減少するなか最大の課題です。今後も市税、公共料金等の更なる収納率の向上を図っていきます。

⑥ 施設の統廃合

施設の統廃合は費用対効果を検証し、利用の少ない施設、利用者の偏在が大きい施設について、今後のあり方を検討しています。計画の実施にあたっては、施設に係る地域の保護者、団体、利用者等

と十分な協議を重ね進めていきます。幼稚園の創設も含め、今後の将来人口を視野に入れて、各校区の福祉、教育施設の統廃合を進めます。また、公共施設については、今後の指定管理者制度の導入を見据えながら、その運営形態を検討します。

⑦ 投資的経費の抑制

道路等、公共施設の建設事業に要する投資的経費については、事業に係る国県補助金、市債等を除いた一般財源ベースで8億円以下に抑える計画であり、平成16年度は7億900万円の支出で、9100万円の効果となりました。今後も不測の事態、災害復旧等に対応するため当初予算時には縮小し、確実に8億円以内で決算できるように対応します。

⑧ 行政経営システムの確立

事務事業評価の推進、行政評価システムの確立、パブリックコメントの実施、市民参画の展開、電子自治体の推進等を通して、効率的な行政運営を進めていきます。

第38回 加西市体育大会

—4千人がさわやかな汗—



①選手全員によるラジオ体操



①選手宣誓をする北野聡さん(笠屋クラブ)

各種目の優勝者

(敬称略)

▼第36回市民空手道大会

●型競技 ▼幼年 辻翔太

▼小学低学年 辻桃香 ▼小学高学年 柳本雄大 ▼中学

北原暉人 ▼一般 荻野聡

●組手競技 ▼幼年 北原結

友 ▼小学低学年 前田空渡

▼小学高学年 浅田幸佑 ▼

中学 北原暉人 ▼一般 ケ

ビン・ピータース

10月2日(日)を中心に市民の健やかな身体と豊かな心づくりをめざし「第38回加西市体育大会」が行われ、市内各会場で17種目に約4千人が挑戦、スポーツの秋を満喫しました。

また、同日加西球場で行われた開会式では、「加西市善意の表彰」のうち、スポーツ部門の表彰と、スポーツの振興に寄与し、全国大会等で優秀な成績を収められた方々へ「体育協会スポーツ賞」等の表彰が行われました。

善意の表彰&

体育協会スポーツ賞受賞者

(敬称略)

☆加西市善意の表彰受賞者

〈かしの木賞〉

○山下 昌三(窪田町)

平成2年4月に富田少年野球

球団のコーチに就任以来、毎週

土・日の練習や試合に出席し、

一貫した指導を続けた。平成

4～11年度の同監督就任中

は、富田小学校区内の子ども

達のスポーツ士気を大いに高

め、団員の育成や団の発展に大

きく貢献された。平成12年度

から同代表に就任している。

○安田 富良(段下町)

○柿本 徹(西笠原町)

平成7年度から下里少年野

球クラブのコーチとして、また

平成16年度から善防少年野球

クラブのコーチとして、野球技

術の向上とスポーツを通じて青

少年の心身の鍛錬を目標とし、

青少年の健全育成及び体力向

上に努めている。

○山下 秀昭(山下中町)

平成7年度から賀茂少年野

球クラブのコーチとして、平成

11年度から5年間は、同監督

として、平成16年度から善防

少年野球クラブのコーチとし

て、野球技術の向上とスポー

ツを通じて青少年の心身の鍛錬を目標とし、青少年の健全育成及び体力向上に努めている。

○西岡 忠宣(三口町)

○長谷川秀樹(西笠原町)

○玉木 英徳(西笠原町)

平成7年度から下里サッカ

ースポーツ少年団の指導者として、公認D級コーチの資格を

取得し、子ども達の技術の向

上及び青少年健全育成に尽力

されている。

○木下 覚(田原町)

平成7年度から10年間、九

会サッカースポーツ少年団の指

導者として、子ども達の技術

面・礼儀について指導し、団員

の育成や団の発展に貢献され

た。

☆体育協会スポーツ賞受賞者

(スポーツ功労賞)

○藤田 武(駅前)

45年以上の永年にわたり、

選手・監督・協会役員と野球

一筋に、加西市の軟式野球発

展にまい進された。その長けた

指導・統率力は、選手のマネー

の向上、信頼される審判員の



▼第6回市民ペタンク大会
高田辰夫、高田陽子

▼第2回市民マウンテンボー
ル大会 増田雅宏

▼第38回市民柔道大会

●団体戦 紅

●個人戦 ▼小学生低学年

是常友哉(柔道こども会) ▼
小学生中学年 宮崎秋穂(柔
道こども会) ▼小学生高学年

女子の部 能瀬絵菜(柔道こ
ども会) ▼小学生高学年男子
の部 宮川拓弥(柔道教室)

▼中学生男子 中野裕貴(北
条中) ▼一般 垣内正和

▼第16回市長杯グラウンド

●ゴルフ大会

▼男子の部 栗屋昌三

▼女子の部 宮柳智恵子

▼第6回市民ハウンドテニ

ス大会

▼BTLラリー戦 フレンズ

▼団体ダブルス戦 フレンズ

▼第21回ジュニアバレーボ
ール大会

エイコーン北条ジュニアバレー
ボールクラブ

▼第29回少林寺拳法演武大会

●組演武(少年の部) ▼低学

年 西田莉子・塩河胡桃 ▼

中学年 森田悠介・木下耕平
▼高学年 西田克成・豊原大
樹(一般の部)切貫裕介・豊
原達也

●乱捕(少年の部) 森井柚
袈理(一般の部) 豊原達也

▼第12回市長杯地区対抗
ゲートボール大会

富合チーム

▼第39回市民ソフトテニス大会

(男子ジュニアの部) 小東大輔

・鴨川松慶(北条中) (一般
男子の部) 東郷崇・佐藤宏樹
(ドリーム) (女子の部) 藤田

圭那・大門真未(北条高)

▼第39回市民卓球大会

(男子シングルス) ▼一部 田

居修一(暁クラブ) ▼二部 堤

田国司(一般) ▼三部 蓬萊

貴大(善防中) (男子ダブル

ス) 一矢直也・高見篤士(小

野市役所・暁クラブ) (女子

シングルス) ▼一部 河内幸

子(花北SS) ▼二部 山端

真帆(北条高) (女子ダブル



ス) 藤元洋子・山端悦子(暁
クラブ) (ラージボールの部)
小林敏之(増進センター)

▼第3回親善バスケットボ
ール大会

(中学生の部) ▼女子 加西

中学校(小学生の部) ▼高学

年男子 西在田ファイターズ

▼高学年女子 九会つしス

ターズ ▼低学年 西在田9

(ナイン)

▼第36回親善サッカー大会

▼少年の部 北条SSD

▼女子の部 賀茂チーム

▼一般の部 ゴールマウス



育成、機動力のある協会運営
等に大きな功績を残された。

(スポーツ功績賞)

○山本 彩加(東横田町)

第28回兵庫県小学生陸上競

技大会 5年女子ソフトボ

ール投げ 第1位 51m17cm

第21回全国小学生陸上競技

交流大会兵庫県大会 共通女

子ソフトボール投げ 第1位

55m73cm

○小嶋 恭介(下宮木町)

第28回兵庫県小学生陸上競

技大会 5年男子走り幅跳び

第1位 4m63cm

○正中 輔(江ノ木)

第59回国民体育大会夏季大

会 成年男子1000m平泳ぎ

第7位 1分03秒2

○三洋電機加西

天皇賜杯第60回大会 加西

予選大会優勝 兵庫県決勝大

会優勝

高松宮賜杯第49回(一部)

大会 加西予選大会優勝 中

播決勝大会優勝 兵庫県決勝

大会優勝

○ジュニアスターズ

高松宮賜杯第49回(二部)

大会 加西予選大会優勝 中

播決勝大会優勝 兵庫県決勝

大会優勝

○少林寺拳法加西道院

2005少林寺拳法兵庫県

大会 小学生団体の部 最優

秀賞

第59回兵庫県民体育大会

小学生団体の部 第1位

▼第35回町対抗家庭バレー
ボール大会

(男子) ▼一部 市村A ▼

二部 上若井 ▼三部Aゾ

ン 佐谷 ▼三部Bゾ

ン 中野(女子) ▼一部 江ノ木

▼二部Aゾーン 笹倉 ▼二

部Bゾーン 笠屋 ▼三部A

ゾーン 芝自治区 ▼三部B

ゾーン 福居

▼第30回市民バドミントン

大会

(男子ダブルス) ▼一部 槌道

康雄・丸尾元秀(夢前ク) ▼

二部 川中登志朗・大塚善也

(FOLLOW) (男子シング

ルス) ▼一部 松居利和(S

C21的形) ▼二部 重岡良

祐(FOLLOW) (女子ダ

ブルス) ▼一部 田中由美

(SC21的形)・古林奈津

子(ひよこくらぶ) ▼二部

恒藤ゆかり・岡野希美(灘ク

ラブ) (女子シングルス) ▼一

部 安東由紀美(夢前ク) ▼

二部 岡野希美(灘クラブ)

こころ豊かに、たくましく 賀茂幼稚園が 国の幼保一体モデル施設に 指定されました

賀茂幼稚園は、開園2年目を迎え、幼児教育の充実に取り組んでいます。
現在、園児72名が元気に「おはようございます！」と登園し、かわいい子どもたちの声が園内に響きます。
「こころ豊かに、たくましく育つ子ども」の育成をめざす賀茂幼稚園は、今年度、国の総合施設モデル事業全国36ヶ所の一つとして指定を受けました。
今年度は異年齢交流の時間

年齢ごとの発達段階を考慮し、それぞれのエリアで指導し、次世代を担う子どもへの健やかな育ちを願っていきたくて考えています。
市内保育所、幼稚園の先生が賀茂幼稚園で実際に研修を積み重ね、外部からは評価委員をお願いし、評価を実施しています。さらに保育現場における子育て支援、家庭との連携など、これからの幼児教育に欠かせない課題について研修を重ねております。

として「おはようとなかよしタイム」を導入し、職員が自分の指導範囲（エリア）を決め、子ども達が、自分のやりたい遊びを自分で決めて活動をはじめています。
1〜2歳児には、担任と一緒に遊び、参加する喜びを感じさせ、3歳児には、自分の思いを十分にさせ、4歳児には、遊びを見たり、体験しながら力を蓄えさせていきます。5歳児には、小さい子ども達と生活を一緒にする中で、思いやりの心を持ち、友達と目的を共有して、自分の生活や遊びを創りあげていく力を育てています。

大好きなプール遊び! 水鉄砲、天まで届け!



ほのぼの



「いらっしゃい、いらっしゃい!」
ハチマキ姿似合うでしょ!

かがやき



わあ、スライムにゆるにゆる、
おにいちゃんきれいな色になったよ。

そよかぜ

ぼくたち消防士!
早く水流してよ〜、
冷たくて気持ちいい!



わあ〜おいしそうなお菓子がいっぱい!
おねえちゃん、ひとつちょうだい!

やすらぎ



☆ 保育所入所申込受付日程 ☆

| 受付月日 | 受付対象保育(所)園 |
|-----------|--|
| 11月22日(火) | 富田保育所 (☎④1592) 多聞保育園 (☎④2383) 善防保育所 (☎④3765) 白竜保育園 (☎④1185) 北条保育園 (☎④5566) |
| 11月24日(木) | 九会保育園 (☎④0142) 田原保育園 (☎④0148) 別府保育園 (☎④0601) 日吉保育園 (☎④0324) 宇仁保育園 (☎④1524) |
| 11月25日(金) | 泉第一保育所 (☎④1968) 泉第三保育所 (☎④1971) 北条南保育所 (☎④3162) 北条西保育所 (☎④3630) |

▶ 受付時間 / 午前9時～午後5時 ▶ 受付場所 / 市役所 多目的ホール

平成18年度 保育所入所者募集

平成18年4月1日から保育所(園)入所を希望する児童を対象に、申込受付を次のとおり行いますので、入所を希望される方はお申し込みください。(2人以上の児童が同時に入所希望の場合は、1人ずつ申し込みが必要です) 申込用紙は各保育所または社会福祉課で配布しています。申し込みは次表のとおりです。

す。指定日に来られない方は11月28日(月)から12月16日(金)までに社会福祉課または、各保育所へお申し込みください。 ※なお、既に入所されている方で、保育の実施が18年度以降も許可されている方は、申し込みの必要はありません。(詳しくは各保育所または社会福祉課まで)

◆ **保育料**
児童の父母等扶養義務者の平成17年分の所得税額及び17年度市民税額に応じて計算し決定します。

◆ **保育の実施期間**
小学校入学までの保育に欠ける期間

◆ **入所申込に必要なもの**
①入所申込書 ②印鑑 ③勤務証明書、保育に欠ける状況確認書 ④入所申込児童家庭調査表、なお、保育に欠ける状況確認書は民生委員の証明が必要です。

※給与所得の源泉徴収票または確定申告書(控)を平成18年3月20日(月)までに社会福祉課又は各保育所へ提出してください。

◆ **問合せ先** 各保育所または社会福祉課 (☎④8726)

平成18年度 幼稚園入園について

平成18年4月1日から加西市立幼稚園に入園を希望する方を対象に、入園願書の受付を行います。なお、願書等詳しい資料は、11月15日(火)付で保護者の方へ送付します。

◆ **入園資格** 市内に住所のある5歳児(平成12年4月2日～平成13年4月1日生まれ)

◆ **申し込みに必要なもの**
願書、印鑑

◆ **申込方法**
11月22日(火)～11月25日(金)の午後3時～5時に直接入園を希望する幼稚園にお申し込みください。(但し、祝日除く) ※締め切りまでに入園希望者が15名に満たない場合は、「加西市幼稚園の休園等に関する規定」により休園となります。但し、応募者が10人以上で小学校区の就学対象者数の80%を上回る場合は、この限りではありません。

◆ **問合せ先** 各幼稚園または幼稚園に休園規定に該当する幼稚園

平成18年度 学童保育園入園のご案内

加西市では、学童保育園を開設し、放課後や長期休暇中に家庭や地域で保育を受けることができない児童を対象に、主として遊びを通じて健全育成のための保育事業を行っています。

申請書類は市役所6階教育委員会生涯学習課及び学童保育園でお渡ししていますので、平成18年度に入園を希望される方はお申し込みください。

◆ **学童保育実施園** ●北条東学童保育園・富田学童保育園・九会学童保育園・下里学童

◆ **必要書類** ●学童保育園入園申請書、児童の状況確認票、勤務証明書(保育に欠ける申立書) ※書類は、児童1人につき1部必要です。

◆ **保育料** 月額6,000円 ※8月分のみ12,000円

◆ **保育時間** ●授業のある日
Ⅱ 授業終了後～午後6時
●長期休暇などⅡ 午前8時30分～午後6時

◆ **提出・問合せ先** 教育委員会生涯学習課 (☎④8772)



(注) 賀茂幼児園の入園願書のみ、短時間部・長時間部に関わらず11月22日(火)午前9時～午後5時まで賀茂幼児園で入園受付を行いますので、入園希望される方は願書の提出をお願いします。

教員の交通事故裁判について

(ご報告とお詫び)

加西市長 中川 暢 三

平成13年2月、市内の公立学校に勤める教員がマイカーで通勤途中、自転車で通学中の高校生との間で交通事故を起こしました。この交通事故につき、平成15年2月、被害者家族から提訴されて以来、加西市は、教員が通勤途上に起こした事故ゆえに、県にも市にも監督責任(使用者責任)はないとして訴え続けてきました。

ところが、平成16年7月、神戸地方裁判所は、兵庫県には使用者責任はないが、加西市と加害者は被害者に1億339万円を支払えという一審判決を下しました。加西市は、これを不服として大阪高等裁判所に控訴しましたが、平成16年12月、大阪高裁においても一審と同様、加西市には使用者責任があるので、和解に応じるようという勧告が出されました。

加西市としては、主張が認められず誠に残念ですが、地

方自治体としての社会的責任、そして被害者救済の観点から、平成17年9月26日、大阪高裁の勧告を真摯に受け止め、和解することで市議会の承認が得られましたので、同年9月28日に和解いたしました。

皆様の貴重な税金から多額の賠償金を支払う結果となり、私は、現市長として市民の皆様深くお詫び申し上げますとともに、何卒ご理解賜りますようお願い申し上げます。

なお、加害者親族からは加西市に対し、相応の寄付がなされる見込みです。

事故の概要及び和解の内容につきましては、次のとおりです。

事故の概要

平成13年2月、加西市内の学校に勤める教員が通勤途上に山南町(現丹波市)の交差

点において、当時高校1年生の女子生徒と接触事故を起こしました。この事故により女子生徒は脳挫傷の重い障害を負いました。

加害者車両の任意保険が切れていたことから、平成15年2月、被害者家族は民事訴訟として、神戸地方裁判所に加害者・加西市・兵庫県の三者に対して損害賠償を求めました。

和解の条件

- ①加害者支払額 2,000万円(別途、加害者は1,377万円を既に支払っている)
 - ②加西市支払額 和解時の1,377万円に加え、今後、被害者生存中は毎月50万円。被害者死亡の時点でそれ以降の支払い義務なし。
- (月50万円の内訳は、逸失利益分20万円と介護費用分30万円。67歳以降は月30万円の介護費用のみ)

その他

- 被害者には、自賠責保険金として3,120万円が支払い済です。

●事故後、加西市では全教職員に対人無制限の任意保険への加入を義務付けています。

防災豆知識

兵庫県住宅再建共済制度と民間の損害保険

Vol. 5

9月1日からスタートした兵庫県住宅再建共済制度。その特徴と民間の損害保険や共済制度との関係等、お役立ち防災情報を紹介します。いざという時のために、また防災対策の手段の一つとしてぜひ加入しましょう。

<民間の損害保険や共済制度>

民間の火災保険等では、地震や風水害等の自然災害による住宅被害の保護を得るためには、地震保険等(地震保険単独では加入できず、また火災保険金額の50%までしか掛けることができない。)に別加入する必要があります。また、住宅に受けた損害を補填する仕組みで、実際に被害を受けた損害の程度に応じて保険金が給付されます。このため、同一家屋に再取得価額を超える保険を掛けていても、超過する保険金は支払われません。

<兵庫県住宅再建共済制度の特徴>

この共済制度は、自然災害で被害を受けただけでは

給付されず、住宅を再建・購入、補修等したときに共済給付金を給付する助け合いの仕組みのため、他の保険等との併用や単独加入も可能です。また、住宅の大きさなどの規模、木造・非木造などの構造、築年数等に関係なく、定額の負担金で、定額の給付など民間の損害保険とは異なる仕組みとなっています。

<兵庫県住宅再建共済制度のメリット>

- ①少ない負担で、多額の費用を要する自然災害時の住宅再建等に役立ちます。
- ②住宅の規模や老朽度に関係なく定額負担で、定額の給付が受けられます。
- ③既加入の民間保険とは別に、給付が受けられます。
- ④不幸にも被害に遭われた方の住宅再建等に役立ちます。
- ⑤大規模災害時でも給付金は満額受け取れます。

◆問合先/企画調整課 (☎428700)

無料です!
お気軽にご参加ください。

(即売コーナーを除く)

1階

- 即売コーナー 12:00~15:00
かわいい手づくり作品などを即売します。
(更生保護女性会・さくらの家・すみれの会・善防園・善防園保護者会・たんぼぼの会)
- 相談コーナー 13:00~15:00
介護保険・国保についての相談
- 加西健康福祉事務所コーナー 13:00~15:00
AED(自動体外式除細動器)体験
“こころの健康”パネル展示
- 在宅介護支援センターコーナー 13:00~15:00
介護支援センターのパネル展示
- 体操コーナー 13:00~15:00
運動指導員による体操(各20分)
 - ①ストレッチ体操 13:15~13:35
 - ②エアロビクス 13:50~14:10
 - ③パワーヨガ 14:20~14:40

2階

- 体験コーナー 13:00~15:00
 - ★血管年齢チェック
血管の推定年齢を測定します。
 - ★体組成バランスチェック
体重・体脂肪率・内臓脂肪・筋肉量・推定骨量・BMIから、あなたの体のバランスをチェックします。
 - ★理学療法士会による体力チェック
敏捷性・柔軟性・バランスをチェックします。
 - ★栄養士会による食生活相談
食事の内容を分析し健康づくりへのアドバイスをします。
- 相談コーナー 13:00~15:00
★健康相談(まちの保健室)・薬の相談

- 子育てひろば 13:00~15:00
“自由に遊ぼう!”
- 歯のコーナー 13:00~15:00
歯の健診・ブラッシング指導・
“噛む力”チェック・サリバスターテスト等

フッ素塗布
もあります。
5~12歳のお子様のみ

3階

- 試食コーナー 12:00~
テーマ『野菜いっぱい血液サラサラ』~地産地消~
加西市いずみ会のみなさんによる健康メニュー

テーマ
伸ばそう!健康寿命、生かそう!地域のちから



2005 かさい 健康福祉 まつり

とき **11月5日(土)**
10:00~15:00

ところ **加西市
健康福祉会館**

- ◆主催 / かさい健康福祉まつり実行委員会
加西市
- ◆共催 / 加西市保健福祉推進協議会
加西市社会福祉協議会

ホール

10:00~12:00

☆手話通訳あり☆

- オープニング
「イス de 体操」(ゆうゆう会)
- 式典・表彰
加西市保健福祉推進協議会委員長感謝
加西市歯科医師会会長表彰
- 基調講演
『介護保険改革の行方と
地域社会の課題』
—寝たきりゼロの町づくりをめざして—

◆講師 / 神戸大学大学院
経済学研究科 助教授

藤岡秀英氏





①写真左から、山本くん、牛尾くん



さわやか市民賞に 牛尾太郎くん・山本淳平くん

希望と活力、そしてさわやかさを与え、学術などにすばらしい成績を収めた方に贈られるさわやか市民賞に牛尾太郎くん（北条小6年）、山本淳平くん（北条東小5年）が選ばれました。牛尾くんは、兵庫県職業能力開発協会主催の「平成17年度ものづくり子供絵画展」において県内約300点の応募作品の中から最優秀賞である兵庫県知事賞を受賞。また山本くんは、兵庫県・（財）ひょうご環境創造協会主催の「地球と共生・ひょうごの集い2005」において全国児童424名から出品された中から優秀賞を受賞しました。

さわやかな秋空のもと… 各地区で運動会開催!

9月から10月にかけては運動会シーズン! 第38回加西市体育大会（6～7ページ）など学校・幼稚園・保育所などで体育祭や運動会が実施されました。連日、市内のグラウンドなどでは子どもたち、家族、そして地域が一体となって、それぞれ特色を活かした楽しい競技で、盛り上がっていました。



①写真は北条小学校・加西中学校・ねひめキッズの運動会の様子

加西市民の情報ステーション *Town Topics*

市内外で活躍する市民の情報や
あなたのまちの身近な話題満載!!

Town Topics Town Topics Town Topics



長島愛生園人権バスツアー 人権に対する思い新たに

9月27日(火)、国立ハンセン病療養所長島愛生園を市民の皆さん30人が訪問しました。

歴史館でハンセン病の歴史や医療・施設の説明を受けた後、現在も故郷に帰ることのできない約3,500柱の遺骨が眠る納骨堂にお参りました。また、ハンセン病を克服した高齢の入所者から闘病生活やその思い・願いなどを聞きました。参加者からは今なお残る根強い偏見や差別に対し、正しく知り理解することが大切だと言う声が聞かれました。



加西市老人クラブ連合会が 健康づくり県民大会で表彰

9月8日(木)、ラッセホール（神戸市）にて2005ひょうご健康づくり県民大会が開催され、加西市老人クラブ連合会（三宅通義会長）の日頃の健康づくりに対する取り組みに対して健康財団会長より表彰されました。同会では、会員の健康づくりを推進・向上するため研修会やグラウンドゴルフ等のニュースポーツ、男性の料理教室など各地区で様々な事業を展開しています。



第39回 加西市文化祭 文芸展開催される

10月6日(木)～10日(月)、アステアかさい交流プラザにて文芸展が開催されました。特選以上の入賞者は次の皆さんです。(敬称略)

◆一般 ●(推薦)市長賞【俳句】小路喜美子(北条町北条)【短歌】垣内啓子(谷)【川柳】北川八重子(馬渡谷)

●特選【俳句】中本千鶴子(東剣坂)、三宅陽湖(中野)【短歌】田中静子(東南)、長谷川久士(北条高校)【川柳】廣田昌子(河内)、岡田秋月(加古川市)

◆ジュニア ●特別賞【短歌】別所穂波(泉小) ●特選【俳句】藤元利菜(泉中)【短歌】桜井大貴(下里小)【川柳】亀田まなみ(九会小)





100号の上高地の大作 塩田さんより寄贈される



9月16日(金)、画家である塩田時治郎さん(社町在住、画号:拓人)より上高地の風景画「上高地の四季」が寄贈されました。100号の大作で一つのキャンバスに四季が織り込まれた雄大な作品です。塩田さんは全国の公募展に出品、第三文明展では第10回展から15回連続入選を果たすなど活躍されています。作品は大阪府など全国に寄贈されており、加西市では西在田小や加西病院などにも寄贈され今回で5作品。



日本のわび・さびは… 観月の夕べと国際交流会

9月25日(日)、いこいの村はりまで観月の夕べが開催されました。日本の伝統文化に触れようと市内外から多くの外国人の方々も参加して、茶道や邦楽を体験しわびさびの世界を楽しみました。お茶をいただいた後には茶器などについて質問がでるなど日本文化への高い関心がみられました。

また、前日から市内の家庭にホームステイしていたひょうご海外技術研修員等が多数参加して、国際交流会が開催され新しい交流の輪が広がりました。



代表監査委員として功績 稲岡氏に市長感謝状

平成13年9月から監査委員に就任され、代表監査委員としてすぐれた見識をもって行政業務執行の監査にあたられた稲岡輝彦氏(三口町)に対し9月15日(木)、市長より感謝状が贈呈されました。



まちの話題

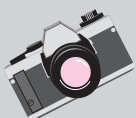

タウントピックス



①中川市長による始球式

のじぎく国体リハーサル大会 加西球場で軟式野球大会開催!

9月17日(土)、18日(日)の2日間、加西球場にて国体リハーサル大会として多数のボランティアスタッフの協力のもと高松宮賜杯 第49回全日本軟式野球大会が開催されました。兵庫県からは三洋電機加西が出場し、ベスト4進出の素晴らしい成績を残しました。

のじぎく兵庫国体軟式野球競技は、兵庫県下3市1町(尼崎市・三田市・加西市・神崎郡香寺町)で来年開催されます。加西市では加西球場を舞台に全国の代表(8チーム)により熱戦が繰り広げられます。



①少年野球チームによる熱い声援



①ありがとうございました

道しるべ

No. 244

人権を守る法律を知ろう

毎年10月1日は「法の日」です。そこで今月は法と人権についてのお話です。

現在の日本の法律の数をご存じですか？ 答えは1,821です。「憲法」や「民法」はもちろん、「臘虎膾炙獣獵獲取締法」といった読むこともできない法律もあります。政令や府庁省令などを含めるとその数は6,885にも及びます。

これらの法律の中には人権に関わるものが沢山あります。最近制定された人権に関わる法律をピックアップしてみました。いくつ知っているかチェックしてみてください。

- 発達障害者支援法 (H16公布)
- 犯罪被害者等基本法 (H16公布)
- 公益通報者保護法 (H16公布)
- 母子家庭の母の就業の支援に関する特別措置法 (H15)
- 性同一性障害者の性別の取扱いの特例に関する法律 (H15)
- 個人情報保護に関する法律 (H15)
- 身体障害者補助犬法 (H14)
- 配偶者からの暴力の防止及び被害者の保護に関する法律 (H13)
- ストーカー行為等の規制等に関する法律 (H12)
- 児童虐待の防止等に関する法律 (H12)
- 高齢者、身体障害者等の公共交通機関を利用した移動の円滑化の促進に関する法律 (H12)

いかがでしたか？ 社会的弱者を守るために様々な法律が整備されているのですが、私たちは普段意識していません。人権は、法があるだけでは守られません。法をよく知り、法を生かすことが大切です。

私たちの歴史見つけた

石造文化財編



石二段六地藏



五輪塔

西笠原町の石造文化財②

(西笠原町)

150

昭和52年に改修が行われた西笠原町の共同墓地には、古い墓石のほかに一字一石塔、六地藏、五輪塔などが祀られています。

地蔵立像を上・下段に各3体配し、高さ5cmほど浮き彫りにしています。一方、下半には、銘が刻まれていた可能性のあるものの識別するにはいたっていません。なお、石仏は、上部三分の一あたりで半折することから惜しまれますが、修復され大事に祀られています。

共同墓地の中心に位置する石造五輪塔は、方50cm、高さ約20cmの簡略化した蓮華座に高さ約140cmの凝灰岩製(高室石)五輪を建立しています。下から基礎・塔身・笠・請花・宝珠の五部からなり密教の思想から各部を下から地・水・火・風・空と呼びます。江戸時代に作られた五輪塔に共通する特徴として宝珠の先端が筒先のように尖り、請花と一緒に一石で作られています。笠は、軒口を急角度に内傾に切り、軒端は跳ね上がり隅が尖っています。地輪は縦長となり正面に貞享4年(1687)の年号が刻まれています。また、江戸時代の特徴として梵字に代り各部に上から空(欠落)・風・火・水・地の五文字を刻むなど、その容姿・形態・技法等は当地域と時代を表わす典型例の一つといえます。

教育いきいき

生徒中心の学校づくりをめざして

本校は、「仲間づくり」を基盤とした生徒会活動が活発で、「生徒の手による生徒中心の学校づくり」をめざし、生徒と教師・保護者とが一体となって、よりよい学校づくりに取り組んでいます。そのため、学校行事のほとんどを生徒会が中心となって企画から運営まで行っています。本年度は、「We Can」という生徒会目標を掲げ、全校生徒が自らの可能性を求めながら、共に伸びていこうと意気込んでいます。



生徒中心の学校づくりのためには、リーダーの育成が不可欠です。そのため、本校ではリーダーを養成するための研修会を毎年夏休みに行っています。この夏も2度、生徒会役員や各学級の正副級長、運動会での各ブロックの応援団等が一堂に会してのリーダー研修会を開催しました。この中で生徒たちは、目的を達成するために綿密な計画が必要なこと、また徹底的な準備(物と人)が必要なこと、さらに何より一人ではなく仲間の支え・協力が大切なることを学びました。このリーダー研修会で学んだことを全校の仲間広げていきます。

教師はリーダーの育成をはじめ、いろいろな教育活動の中で、生徒たちが「達成感」や「充実感」を味わい、「やる気」や「意欲」をもって主体的に行動していくことができるように指導を工夫したり、支援したりしていきます。生徒を中心に据えた学校づくりに取り組んでいます。

加西市立 加西中学校

生徒中心の学校づくりのためには、リーダーの育成が不可欠です。そのため、本校ではリーダーを養成するための研修会を毎年夏休みに行っています。この夏も2度、生徒会

感染症防止対策活動について

市立加西病院 中央放射線科 深田 照明

多くの方が外出先から自宅へ帰られた時に、手洗いやうがい等をされている事と思います。特に冬場のインフルエンザや風邪等の発生時期には「手洗いやうがいをしっかりとしましょう」と学校や職場で奨励されています。この行為は立派な感染症防止対策行動です。

では「感染」と「感染症」の違いは分かりますか。感染とはウイルスや細菌等の微生物が身体に本来存在しない場所に入って増殖する状態です。感染症とは感染した微生物により局所の炎症や全身の発熱等の症状を呈した状態で、ひどい場合は治療対象になります。

感染・感染症は「病原微生物」と「宿主（人間）」が存在し、その間に「感染経路」があつて始めて成立します。そして病原微生物の毒力が宿主の感染防御機能を上回ってしまうと、感染を生じて感染症を発症してしまいます。

- 感染症に勝つためには
- ① 病原微生物を死滅する。
 - ② 感染経路を絶つ。
 - ③ 宿主の感染防御機能を高める。

の三つのいずれかです。病原微生物には細菌、ウイルス、リケツチア（発疹チフス等）、クラミジア（トラコーマ、結膜炎、尿道炎等）など多くあり、抗菌剤や消毒剤で対応しま

す。感染経路は空気感染、飛沫感染、接触感染の三つに分類され、この経路別の対策を知つて対応します。また宿主の体力を回復させることも大切です。

病院では病気になるれて身体が弱っている方に、新たに感染症等が起きないように院内感染症対策委員会を設置して、職員にしっかりと手洗いや消毒法を指導励行し、必要な時は手袋・マスク装着、ガウン着用等を義務づけて、主に感染経路を絶つ作戦で的確な対応が出来るようにマニュアル整備をしています。

この活動を通じて患者の皆さんの療養環境の快適性向上と、やさしい医療の実践に取り組んでいますので、皆様のご理解、ご協力をよろしくお願いいたします。

「病院だより」のバックナンバーは、加西病院のホームページ <http://www.hospital.kasai.hyogo.jp>



唾液のパワーは偉大です①

唾液は、食べ物の消化吸収に大いに関係します。口の中に入れた物を噛み、唾液と混ぜ合わせるにより飲み込みやすくします。食べ物を飲み物で流し込んだりすると唾液は出なくなります。『よく噛んでたくさん唾液を出すこと』が健康への近道です。
(加西市歯科衛生士会)

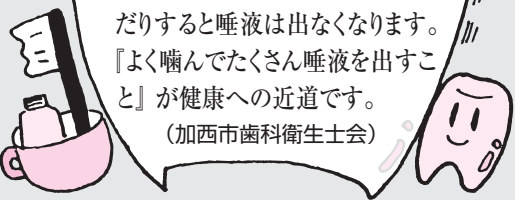

こんにちは保健師です

インフルエンザを予防しましょう

例年、1月～3月にかけて猛威をふるう「インフルエンザ」、冬の寒さと乾燥はインフルエンザウイルスの活動を活発にし、鼻や喉の粘膜の抵抗を弱めるために流行します。今年も早めの予防対策を心がけましょう。

○インフルエンザの症状

「インフルエンザ」の原因であるインフルエンザウイルスは、潜伏期間が短く感染力も強力です。主な症状としては、突然の高熱（38度～40度）・筋肉痛や関節痛・全身倦怠等の全身症状に、のどの痛み・咳・痰等の急性炎症症状が合せてみられます。インフルエンザは、通常の風邪と比べて全身症状が重いという特徴があります。

また、特に高齢者は、上記のような特異な症状が出にくい場合もあり、気が付かない間に肺炎を併発してしまうこともあるので、体調が悪いと思ったら早めに受診しましょう。

○予防方法

- 外出先から帰ったら、うがいと手洗いを必ず実行する。
- 流行期には人ごみを避ける。

特に乳幼児は免疫力（感染に対する抵抗力）が弱いので注意しましょう。また、外出時は、マスクを利用しましょう。

- 日頃から抵抗力を保つ生活をする。

睡眠不足、偏食、たばこは抵抗力を弱めます。十分な睡眠、バランスの取れた食事を心がけましょう。

- 予防接種…予防接種は感染を完全に防げるものではありませんが、インフルエンザにかかりにくくなります。また、かかっても重症になりにくい等の効果があります。

加西市高齢者インフルエンザ予防接種の接種時期は、10月15日～1月31日です。接種を希望される方は、12月中旬までに受けるようにしましょう。詳細は、広報9月号P6参照。または、健康長寿課 ☎(078)8723) までお問い合わせ下さい。

かぼちゃコロッセ

〈材料（4人分）〉

西洋かぼちゃ（160g）、合い挽き肉（80g）、玉葱（80g）、冷蔵庫の残り野菜（少々）、塩（1.2g）、こしょう（少々）、小麦粉（10g）、卵（小1個）、パン粉（18g）

〈作り方〉

- ① かぼちゃの種を除き、2cm角ぐらいに切り、皮ごと蒸し、つぶす。
- ② 玉ねぎ、野菜をみじん切りにし、ひき肉とともに塩こしょうをする。
- ③ ①に②を加えて、混ぜる。
- ④ ③を8等分し、俵型に成形して、小麦粉、溶き卵、パン粉の順に衣をつける。
- ⑤ 170度の油でカラリと揚げ、油をきる。
- ⑥ 野菜をたっぷり添えていただきます。



〈栄養士からの一言〉

かぼちゃはカロテンが豊富な緑黄色で、ビタミンAの供給源となります。冷蔵庫の残り野菜を入れて作るというこのアイデアコロッセは野菜嫌いのお子様や、野菜が不足しがちな食生活の方におすすめしたい一品です。

今月

わが家の健康メニュー

ねひめホールイベント情報

| 内 容 | 日 時 |
|---|--|
| おはなし会 内容：幼児から小学生低学年向けの本の読み聞かせ、紙芝居 | 10月22日(土)・29日(土) 11月12日(土) 14:00~14:30 |
| キッズミニシアター 内容：幼児から小学生低学年向けのアニメの上映 | 11月5日(土) 14:00~14:30 |

Cue! 10月のねひめCue! 上映作品

- ◆日 時 / 10月28日(金) 午後8時00分~9時45分
- ◆場 所 / 地域交流センター 多目的ホール
- ◆入場無料 ◆定員 / 94名
- ◆問合せ先 / ねひめCue! 事務局 (☎④ 0106)

映画：「男と女」1966年(フランス)
監督：クロード・ルルーシュ
出演：アヌーク・エーメ、ジャン・ルイ・トランステニヤン、
ピエール・バルー



[STORY]

映画のスク립ト・ガールをしているアヌとレーシング・ドライバーのジャンは、それぞれ、夫、妻と死に別れて、今は一人の身。そんな二人が子供の寄宿舎を訪ねた折に知り合った。恋に落ちる二人。だが二人はそれぞれに過去の思い出を持っていて…。

あまりにも有名なフランス・レイ作曲によるテーマ曲によって大人の男女のロマンティズムを描き、クロード・ルルーシュ監督の名を世界に知らしめた、大ヒット恋愛映画である。

'66年カンヌ映画祭グランプリ、アカデミー外国語映画、脚本賞受賞。

ねひめCue! は地域の映画文化を豊かにしていくために、それぞれの地域に暮らす人々の手で映画を見ることが出来る場(コミュニティシネマ)作りをめざす市民映画上映グループです。

市立図書館だより

新 着 書

アステアかさい3階
(☎④ 3 7 2 2)

- 松原惇子のハッキリ言わせて 松原惇子
高野優の子連れ地球上陸大作戦(ハワイ編等) 高野 優
女ひとり世界に翔ぶ 小野節子
安楽死裁判 三輪和雄
大人の脳の鍛え方 久恒辰博
ここまでできる! 大規模徹底リフォーム実例集
天使の降りた街 川島成道
恋する車イス 木島英登
恐怖の存在・上下 マイクル・クライトン
ラストレター 木藤亜也
容疑者Xの献身 東野圭吾
Love 古川日出男
四つの嘘 大石 静
シャングリラ 茂堂 久

新 着 A V

- VIDEO 恐竜大百科 全4巻
VIDEO 北の国から 2002遺言 前・後編
DVD 運転室展望
山陰・山陽・東海道本線
DVD 懐かしのこども番組グラフィティー 全4巻

★予約はインターネットが便利です。
詳しくはホームページをご覧ください。

<http://www.library.city.kasai.hyogo.jp/>

加西俳句詠草

月見ては 明日を占う 株支度
どくだみの 花白十字 静かなる
退院す 白靴の紐 締め直し
宍道湖の しじみの汁の 朝すがし
山峽を 単線電車 客は蝉
七夕に 託す余生と いう未来
更衣 皆捨て難き 物ばかり
夕焼が 町一番の 眺め場所
兄弟の 足裏を見せて 昼寝かな
鶯草や いづこを目指す 羽根広げ

前川 和市
西浦 良和
江本 照子
長尾 光代
清瀬 柚美
柏木 淑子
芝 智津子
藤本 和英
圓井 みよ子
井上 湧水

ボランティアだより

『ボランティア』と『ボランティア』

「ボランティア」の語源は、ラテン語の「ボランタス (voluntas)」と「ウ言葉で、英語の「意志」(will)」という意味を持っています。

また、「ボランティア活動」の意味は「活動者自身の内発的・能動的な意志の実現としての活動である」として活動することです。

活動は、個人として「知る・気づく」ことや参加への動機を持つことから始まり、次のステップとして「活動への参加」という過程があります。活動の仕方も個人で活動を展開する場合や、ボランティアグループや組織として活動を展開する場合などスタイルは様々です。

今回は、センター主催で下記の通り「クリーンキャンペーン」を実施しますので、個人、友達、仲間に参加して、いい汗を流しませんか?

ハイキングがてらに参加しませんか?

今回は、西の玄関口と言える北条・富田地区で五百羅漢周辺の道路路周りに散乱しているゴミ拾いを行います。

◆日 程 10月16日(日) 午前8時30分~午前11時(小雨決行)

◆コース 五百羅漢からA・Bコースに別れて中国自動車道側道沿いの道路(往復約2km)

●Aコース 五百羅漢~谷町信号

●Bコース 五百羅漢~横尾

◆集合時間 午前8時30分

◆出発時間 午前8時45分

◆集合場所 五百羅漢駐車場

◆持ち物 帽子・軍手・火箸・飲み物

◆対象 誰でも参加できます。(ただし、小学生以下は保護者同伴)
※参加者受付終了後にA・Bコースを決定し出発前にお知らせします。

◆問合せ先

加西市社会福祉協議会 地域福祉推進室
ボランティア・市民活動センター (☎④ 8133、☎④ 6658)



わが家の 花一輪

ひなた
玉田 陽菜ちゃん
1歳11ヶ月
(北条町古坂)

〈ママの一言〉

これからもいっぱい
いろんな思い出作ろうね。
パパ・和豊さん
ママ・真実さん

このコーナーに掲載を希望される方は、写真とメッセージを
〒675-2395 加西市役所秘書広報課まで。(☎④8701)

夢作家

ぼくの夢

西在田小学校6年
宇高秀和くん



ぼくは、今、ミニバスをやっています。将来、
どんな仕事に就くか分からないけれど、できれば
バスケットボールに関わってみたいです。

市内の中学校には、バスケット部が1校しか
ありません。ぼくにも資格があったら役に立つ
かもしれないから、将来、公式審判の資格を取
って、ミニバスのコーチをしたり、バスケット
の試合の審判をしたりして活動したいです。

乳幼児健診

(受付時間)

| | |
|----------------------------------|-------------------------------|
| ■母子健康手帳の交付 | 午前8時30分～午後5時15分 |
| 妊婦 | 随時 健康長寿課(市役所2階) |
| ■2か月児(先天性股関節脱臼)健診 | 午後1時～2時 |
| 平成17年8月生まれの乳児 | 10月25日(火) |
| 《平成17年9月生まれの乳児 | 11月22日(火)》 |
| ■4か月児健診 | 午後1時～2時 |
| 平成17年6月生まれの乳児 | 11月1日(火) |
| 《平成17年7月生まれの乳児 | 12月6日(火)》 |
| ■1歳6か月児健診 | 午後1時～2時 |
| 平成16年5月生まれの幼児 | 11月8日(火) |
| 《平成16年6月生まれの幼児 | 12月13日(火)》 |
| ■3歳児健診 | 午後1時～2時 |
| 平成14年9月生まれの幼児 | 11月15日(火) |
| 《平成14年10月生まれの幼児 | 12月20日(火)》 |
| ■乳幼児保健相談 | 午後1時～2時 |
| 希望者 | 11月17日(木) 《12月14日(水)》 |
| ■離乳食講習会〈予約制〉 | 午後1時～1時30分 |
| 初期：3～6か月の乳児の保護者 | ※エプロンと掛け物・飲み物(赤ちゃん用)をお持ちください。 |
| 10月28日(金) 11月25日(金) | |
| 中期：7～8か月の乳児の保護者 | 12月16日(金) |
| ■プレママ教室(妊婦教室)〈予約制〉 | 午後1時～1時30分 |
| 妊娠5～8か月(安定期)のママ・パパ、祖父祖母(母子健康手帳を) | 1月12日(木) |
| ■パパママクラブ〈予約制〉 | 午後1時～1時30分 |
| パート① 妊娠5～6か月のママ・パパ | 11月10日(木) |
| パート② 妊娠8か月以降のママ・パパ | 12月1日(木) |

(特に記入のないものは健康増進センターで行います。)

- ★おさまの体調等で都合の悪い方は、翌月の指定日にお越しください。
- ★健診、相談には、母子健康手帳をお持ちください。
- ★当日、気象等の都合で事業開催を見合わせる場合があります。事業の中止・順延につきましてはお問い合わせください。
- ★問合先 健康長寿課 (☎④8723)

相談

- 特設人権相談(人権問題など)
11月1日(火) 午後1時30分～午後3時30分 市民会館
- 行政相談(国・県・市・公社など、行政への苦情、意見)
11月1日(火) 午後1時30分～午後3時30分 市民会館
- 人権擁護委員会による人権相談所(神戸地方検察局社支局)
毎週木曜日(休日を除く) 午前9時～午後4時 (☎0795④0201)
- 心配ごと相談(心配ごと・生活・福祉などに関する相談)
11月4日(金) 健康福祉会館
11月4日(金) 善防公民館 } 時間はいずれも
11月10日(木) 農村環境改善センター } 午後1時30分～午後4時
11月17日(木) 北部公民館
- 法律相談
11月24日(木) 健康福祉会館 受付は午前9時～11時
- 市民相談
月～金曜日 午前8時30分～午後5時 市役所市民相談室
- 消費者相談(商品に対する苦情、訪問販売のトラブル等)
毎週月・木曜日 午前9時～午後4時 市役所市民相談室
(ただし、月曜日が休日にあたるときはその翌日)
- 教育相談
月～金曜日 午前9時～午後4時 教育研修所(☎④3993)
- 女性相談(家族、近所、職場、子育て、介護、夫からの暴力など女性専用)
毎週火・金曜日 午前9時～午後4時
アステアかさい3階 男女共同参画センター相談室
電話相談と面接相談の予約(☎④0012専用)
- 青少年相談(青少年の日常生活の諸問題等)
月～金曜日 午前9時～午後5時
青少年センター(☎④3723)
- 養育相談(0～18歳までの子どもを育てている保護者対象)
(性格・生活習慣・知能・言語・学校生活・心身障害などに関する相談)
月～金曜日 午前9時～午後4時
健康福祉会館2階 家庭児童相談室(☎④6704)
- 母子相談(母子に関する相談)
毎週月～金曜日 午後1時～午後5時
市役所 社会福祉課女性児童係(☎④8726)
- ボランティア相談(ボランティアに関する相談)
11月4日(金) 午後1時30分～午後3時30分
健康福祉会館1階(☎④8133)

お知らせ

次世代支援ワークグループ のメンバーを募集します

加西市ではこの4月に「加西市次世代育成支援行動計画」を作成し、まちに子ども
の声があふれる、活気と賑わ
いの感じられる、そんなまち
づくりに取り組んでいます。

少子化対策の取組みは、行
政だけでなく、子育てに従事
する親や家族を含めた地域や
企業など市全体の課題として
考えていく必要があります。
そのために、行政とともに検
証・実証していただく「ワー
クグループ」を立ち上げ、市
民の皆さんとともに計画の具
体的な検証を進めます。そし
て、次世代育成支援のための
ネットワークを進めるため
に、その核となる市民グルー
プを作り上げていきたいと考
えます。ぜひ、ワークグルー
プへご参加ください。

- 第1回目…11月22日(火)
- 第2回目…1月下旬

● 第3回目…2月下旬

いずれも午前10時～正午

募集人員 20名程度

募集期間 10月17日(月)～
11月1日(火)

応募方法 所定の応募用紙で
応募ください。応募用紙は企
画調整課にあります。企画調
整課のホームページから応募
用紙を取得できます。

応募先・問合せ先 企画調整課
(☎④8700)

「少子社会と子育て支援」 フォーラム

みんなで少子社会と子育て
支援について理解を深め、地
域性に合った子育てのあり方
を一緒に考えませんか。

日時 11月5日(土) 午前9
時50分～午後0時15分

場所 地域交流センター多
目的ホール(アステリアかさ
い3階)

内容

● 基調講演

兵庫県立大学教授 勝木洋子氏

● パネルディスカッション

問合せ先 少子社会フォーラム

実行委員会 永井 (☎④39

78 (自宅) ☎④3765

(善防保育所)

～守ろう！健康はあなた自身で！ 私達がサポートします～ (入場無料)

第2回 市立加西病院 ホスピタルフェア

◆日時/10月22日(土) 午前9時～午後1時

分かる！楽しい！
わたしの健康管理

第2回 市立加西病院
ホスピタルフェア

平成17年10月22日(土) 9:00～13:00

TEL 0790-42-2200 <http://www.hospita.kasai.hyogo.jp>

1部：研究発表会 午前9時～午前10時

◆場 所/薬局前・内科、外科、小児科各外来前
各部署の研究の成果や活動紹介また新しい
取り組みなどをポスターセッションで発表。

2部：公開広場 午前10時～午後1時

◆場 所/薬局前・リハビリ室・外来前・講義室他

- 健康診断コーナー
健診カードを持って、私の健康をチェック！
気になるところは、相談コーナーでお答えします。
- 公開講座 午前11時～正午
「高血圧症について」内科医師 安積 啓
- 救急蘇生法の実演コーナー 午前10時、11時30分
どこでも誰でも使えるようになろう！AED
(自動体外式除細動器)
- 掘り出し物バザー 午前10時30分、正午
家庭で眠っていた使える品々
掘り出し物がみつかるとかも
その他いろいろなコーナーをご用意しています。

☆スタンプラリー開催！☆

各コーナーを回って7個以上スタンプを集めると先
着20名様に景品をプレゼント！
(正午から受付にて景品の引換えをします)

子育て支援講座 「子育ての「ツ」を やさしく学ぼう」

「子どもの上手なしかり方・
ほめ方」

子育てに悩んでいる方や子ども
をすこやかに育てたい方のための
子育てを楽しく学ぶ講座です。

日時 11月12日(土)

午前10時～午前11時30分

場所 健康福祉会館

対象者 子育て中の保護者
(託児あり)

講師 女性ライフサイケル
研究所 津村 薫氏

定員 100人

受講料 無料

申込期限 11月9日(水)

申込先・問合せ 教育委員会

生涯学習課 (☎④8772)

加西市民音楽祭

日時 11月3日(祝)

午後1時30分開演

場所 市民会館文化ホール

内容 20周年特別企画

(1部) 四季のうた

(2部) デイズニールワールド

問合せ 加西市音楽協会

(☎④0697)

玉丘史跡公園活用事業 「はにわ」 作ってみませんか?

期日 (粘土づくり) 11月5日(土) 午前9時～正午 (はにわ作り) 11月6日(日) 午前9時～午後3時 (焼成) 11月26日(土) 午前9時～

※玉丘史跡公園内に設置します。
参加費 無料

募集対象 小学生～大人

場所 玉丘史跡公園

申込方法 電話・FAX・E-mail (先着20名)

問合せ・申込先 〒675-2395 教育委員会教育総務課文化財係 (☎④8770、FAX④1803) kyoko@city.kasaihyogo.jp

埋蔵文化財特別展
開催中!

日時 11月29日(火)まで

場所 市立図書館 展示ケース

内容 「在田庄と平頼盛」
現在の加西市北部の在田地
区あたりは、かつて在田庄と
よばれ、平清盛の弟頼盛一族

の領地でした。今回は平家ゆ
かりの在田庄に関係する遺跡
から出土した遺物と発掘調査
書籍の展示をします。

問合せ 教育委員会教育総務
課 (☎④8770)

北条高校陶芸教室

日時 11月8日(火)、9日(水)

午後5時40分～午後8時

場所 北条高等学校

定員 先着20名

費用 材料費1,000円 (当日持参)

問合せ・申込先 北条高等学
校(定時制) 田端 (☎④2311) (午後1時～午後9時)

播州加西あばれ太鼓
愛好会会員募集

初心者歓迎! 和太鼓の勇
壮なリズムをあなたも体験し
てみませんか。

対象 市内在住もしくは市
内在勤の20歳以上の方

練習日 毎週水・日曜日
午後7時～

場所 市民会館文化ホール

申込先 商工観光課

(☎④8740)

公民館学習発表会

市内4公民館及び館外教室で日頃学習された成果を発表いたします。多数のご来場をお待ちしています。

◆南部公民館「宮き野のつどい」(☎④0041)

10月20日(木) 9:00～16:00 囲碁大会
10月22日(土) 9:00～17:00 作品展示
10月23日(日) 9:00～15:30 作品展示・芸能発表
茶席・バザー

◆善防公民館「善防公民館まつり」(☎④2643)

10月29日(土) 9:00～17:00 作品展示
10月30日(日) 9:00～15:00 作品展示・芸能発表
茶席・バザー

◆北部公民館「文化祭」(☎④0103)

11月11日(金)・12日(土) 9:00～17:00 作品展示
11月11日(金) 9:30～11:00 記念講演(講師:堀井隆水)
11月13日(日) 9:00～15:00 作品展示・茶席・バザー

◆中央公民館「中央ふれあいまつり」(☎④2151)

11月25日(金)・26日(土) 9:00～17:00 作品展示
11月27日(日) 9:00～15:30 作品展示・芸能発表
茶席・バザー

第16回シネマかさい

実話から生まれた感動の大作

星になった少年

夢に向かって真っ直ぐに
生きた日本初のゾウ使いの
少年哲夢とランディ、家族
の物語。第57回カンヌ国際
映画祭最優秀男優賞を日
本初・カンヌ史上最年少で
受賞した柳楽優弥の初主演
作品。(文部科学省選定)



◆日時 12月3日(土)

午前10時 午後2時 2回上映

◆場所 加西市民会館 文化ホール

◆入場料 一般 1,000円

60歳以上・高校生以下 500円

— 加西市民会館などでチケット発売中! —

◆問合せ 市民会館 (☎④0160) (月曜日休館)

お知らせ

地域交流センター施設の インターネット予約開始

直接施設に向かなくても
公衆端末・インターネット
(携帯端末可) を使って施設
の利用申し込みができます。
システムを利用するためには、
事前に地域交流センター
で利用者登録が必要です。

※すでに、市民会館・勤労者
体育センターにて利用者登
録されている方は、そのま
ま地域交流センターでの利
用も可能となります。

利用開始日時 11月1日(火)

午前12時～

問合先 地域交流センター

(☎④0106)

ねひめネット

市民参画研修会

ねひめネットがお送りする市
民活動パワーUP勉強会です。

日時 ● 11月10日(木)『段取

り力×整理力』活動力×生活
と活動を充実させるコツ』

● 11月17日(木)『団体活動がス

ムーズになる』フアシリテー
ション入門』

● 11月24日(木)『パワーUPセ

ミナー(フェスティバル企画)』

いずれも午後7時30分～午

後9時30分

場所 地域交流センター

集会室

定員 各30名(無料)

申込先 地域交流センターね

ひめネット事務局

(☎④0106)

アスベスト(石綿) について

過去にアスベストを扱う業
務に就いていた方、アスベス
トを吸い込んだ可能性のある
方で、呼吸困難・咳・胸痛な
どの症状のある方、また自宅
で、アスベストが使用されて
いるかご心配な方、その他特
にご心配な方は、北播磨県民
局にご相談ください。

北播磨県民局アスベスト対
策総合案内ダイヤル

(☎0120⑧7830)

午前9時～午後5時

※町ぐるみ健診、医療機関健
診で胸部検診と同時にアスベ
スト検診を実施しています。

くわしくは、健康長寿課(☎

④8723) まで問い合わせ
ください。

また建築物のアスベストに
関する相談は、都市計画課

(☎④8753) でも受け付
けいたします。

お薬を知って、 正しく使用!

10月17日(月)～23日(日)は「薬
と健康の週間」です。

○説明書をよく読み、薬は正
しく使いまししょう。

○用法・用量を守りまししょう。

○薬についての相談は、医師、
薬剤師等専門家に!

問合先 健康長寿課

(☎④8728)

「家族介護教室」の お知らせ

日々の介護からはなれてリ
フレッシュしていただき、介
護に役立つ家族介護教室を開
催します。ぜひご参加くださ
い。

日時 11月14日(月)

午後1時30分～3時頃

場所 加西市役所1階

多目的ホール

内容 講演『介護保険法の
改正について』リフレッシュ

体操、情報交換会(個別に健
康相談をご希望の方は、午後
1時にご来場ください)

対象 高齢者等を現在介護
している家族等

申込期限 11月4日(金)

申込先 健康長寿課長寿係

(☎④8728)

健康教室のお知らせ

日時 11月9日(水)

午後2時～午後3時30分

内容 講話「こころの健康
について」・体操

場所 健康福祉会館

3階研修室

持ってくるもの 筆記用具、
体操のできる服装でお越し
ください。

定員 60名

申込先・問合先 健康長寿課

(☎④8728)

介護予防・ 転倒骨折予防教室

日時 10月26日(水)

午前10時～正午

場所 富合会館

(富合小学校前)

対象 富合地区の65歳以上
の高齢者

の高齢者

消費生活相談 Q & A 危険なマルチ商法に注意しよう!

Q 「友人を紹介するだけで簡単にもうかる」と誘われ、40万円
の健康食品をクレジット契約した。しかし勧誘しても誰も入会し
てくれず、クレジットの返済も大変なのでやめたい。

A 会員を増やせばマージンが入る(もうかる)という連鎖販売
取引(マルチ商法)です。

契約書面受領日か商品到着日のどちらか遅い日を含めて20
日間はクーリングオフできます。また昨年11月11日以降に契約

した場合はいつでも中途解約でき、解約時からさかのぼって90
日未満に渡された未使用商品は代金の1割負担で返品できます。

思うように友人を勧誘できず、必要ない商品と借金が残るトラ
ブルが多く、強引な勧誘で人間関係を壊してしまうこともあります。

もうかるという説明をうのみにせず慎重に検討することです。
詳しいことは消費生活相談窓口まで。

問合先/消費生活相談窓口(毎週月、木曜日・午前9時～午後4時、市民相談室内 ☎④8739)

タウンインフォメーション

くらしの
情報

持ち物 健康手帳
参加費 無料

内容 介護保険ってどう使うの？ 予防体操

申込先・問合せ先 ナイトウメ
ディックス在宅介護支援セン
ター (☎483888)

第24回加西市 障害者運動会

日時 10月22日(土)
午前10時開会

※雨天順延23日(日)

場所 北条小学校グラウンド
問合せ先 加西市身体障害者福
祉協会事務局(☎428888)

富田小学校区 自主防災総合訓練

大規模な災害が発生したと
想定し、防災活動に必要な知
識・技術を習得するため自主
防災組織訓練を実施します。

日時 10月30日(日)
午前8時～午前10時30分

場所 富田小グラウンド
内容 避難・初期消火
・応急手当・炊き出し訓練
問合せ先 消防本部
(☎420119)

都市計画課より お知らせ

○土地取引の届出をお忘れな
く！

国土利用計画法に基づき一
定面積の土地取引をされた場
合、契約を締結した日から2
週間以内に知事への届け出が
必要となります。

○簡易耐震診断推進事業を
実施しています。

住宅の安全性を確認するた
め一部負担により、簡易耐震
診断を受けることができます。
対象 昭和56年5月31日以
前に着工した住宅

個人負担額 3,000円
(木造戸建住宅の場合)

○都市計画区域外において11
月より緑条例が施行されま
す。

緑条例とは土地利用を考え
ながら自然と調和した地域環
境の形成を図ろうとする条例
です。対象となる開発行為
(自己用住宅は対象外)には
協議などの手続が必要となり
ます。

問合せ先 都市計画課
(☎428753)

配食ボランティア募集

ひとり暮らしで調理に困つて
いる高齢者などを対象にお弁
当をお届けする「配食サービス」
のボランティアです。ふれあい訪
問をかねて、お弁当とともにあ
たたかい心を届けてみませんか。
活動日 月・水・金曜日
(週1回)

時間 午前11時から1時間
程度(お盆・年末年始・祝日
は休み)

問合せ先・申込先 社会福祉協
議会地域福祉推進室
(☎431281)

第13回加西工業団地杯 少年少女駅伝力一二 バル参加者募集

日時 10月29日(土) ※雨天
30日(日) 午前8時45分～正午

場所 加西工業団地周辺コ
ース(朝妻町)
チーム編成 市内に通学する
小学生で、学年別・男女別で編
成する(小学校区に限らない)
区間・距離 5人で1チーム
(1区間900m)

表彰 各部とも6位まで
(区間表彰はしない)

申込期限 10月14日(金)

※参加費無料
申込先 〒675-2451
加西市上万願寺町973 池
田文胤宛 (☎440355)

市立加西病院 臨時職員募集

職種 理学・作業療法士、
臨床検査技師、臨床工学技士
募集人員 各1名

問合せ先 加西病院管理課
(☎422200)

図書館 アルバイト募集

募集 1名
賃金 1日6,400円
(規定どおり)

採用期間
平成18年3月31日まで

資格 ●19歳くらい～30歳
くらいまでの方(学生可)
●土・日・祝日も勤務できる方
●パソコンが使える方
応募方法 10月24日(月)までに
履歴書を提出してください
選考面接日 10月27日(木)
問合せ先・応募先 ●総務課
(☎428702)(土・日・祝
日除く) ●図書館(☎4237
22)(休館日除く)

「北播磨小児救急医療電話相談センター」の開設

10月1日から北播磨地域で下記のとおり子供の急な病気や
けがに対する電話相談が開設されましたのでご利用ください。
◆**相談時間**／午後6時から午後10時
(年末年始・祝祭日を除く)
◆**対応者**／看護師
◆**内容**／症状等への対応方法等についての助言、適切
な医療機関の紹介(当センターでは、診療は行いません)
◆**相談先**／北播磨小児救急医療電話相談センター
(☎0794@1371)

休日のお医者さん

| | | |
|-----------|----------|----------------|
| 10月16日(日) | 徳岡内科 | (北条町・☎420178) |
| 23日(日) | みのりクリニック | (下宮木町・☎498470) |
| 30日(日) | 西村医院 | (中野町・☎490001) |
| 11月3日(祝) | 小野寺医院 | (王子町・☎483737) |
| 6日(日) | 北条田仲病院 | (北条町・☎424950) |
| 13日(日) | 天沼医院 | (北条町・☎423636) |
| 20日(日) | 小橋医院 | (北条町・☎420412) |
| 23日(祝) | 佐竹医院 | (北条町・☎424057) |

※変更される場合がありますので、事前に確認のうえ受診してください。
その他については、加西市消防本部にお問合せください。
☎431682(テレホンサービス)または、☎420119

●下水道の使える区域では一日も早く水洗化を!

※水洗化工事のご相談は排水設備指定工事店で。★問合せ先／上下水道部(☎428795・8762)

お知らせ

10月『市長サロン』

毎月第4日曜日、まちづくりや市行政に対するご意見、ご提案など市長が直接お聴きする『市長サロン』。お気軽にお越しください。

日時 10月23日(日)

原則午前9時～午後8時
※別件公務により休止する場合があります。

場所 アステシアかさい

3階 相談室

- 原則お一人様30分以内
- 当日、アステシアかさい3階地域交流センターで受け付け(先着順)します。
- 内容により即答できないものもありますが、持ち帰って担当課に指示します。

問合せ 秘書広報課
(☎④8701)

加西おやこ劇場

「6のね」ジュンジュン

日時 11月13日(日)

午前11時開演

ばびぶべ劇場

場所 善防公民館大研修室

入会金 300円

会費 800円(4歳以上)

※3ヶ月以上続けてください

問合せ 加西おやこ劇場

(☎・☎③0830)

※月・火・木・金 午前10時～午後3時(第1月曜日休み)



第5回なしたまあふるさと再発見ハイク

ボランテニアガイドのわかりやすい案内で北条町古坂地区周辺の見どころをゆつくりとハイキングします。

日時 10月23日(日) 午前9時～正午 ※雨天中止

集合場所 観光案内所なしたまあ(アステシアかさい前)

集合時間 午前9時

参加料 無料

※申し込み不要。当日お越しください。

問合せ 商工観光課

(☎④8740)

農業所得の申告の方法が変更になります

平成18年産の水稲(平成19年2月～3月申告)から水稲所得標準が廃止となり、農業所得の計算方法は、収入金額から必要経費を差し引く「収支計算」となります。そこで「収支計算」についての説明会を開催しますのでぜひご参加ください。

※平成17年産の水稲は、従来どおりの申告となります。

日時

●12月2日(金)

午後7時～午後8時
●12月6日(火) 午後1時30分～午後2時30分

場所 加西市市民会館

コミセン3階小ホール

問合せ ●加西市役所税務課

(☎④8712) ●社税務署

(☎0795④2223)

ご利用はお早めに!

ねひめ共通商品券

7月1日(土)商工会議所より販売され好評の商品券「ねひめ共通商品券」の利用期間は、12月31日(土)までとなっています。ご利用はお早めに!

斎場火葬炉の工事について

斎場の火葬炉3基のうち1基の改修工事を行ないますので、受付が午前1件、午後2件のみとなります。ご迷惑をおかけしますがご理解とご協力をお願いします。

期間 10月17日(月)～31日(月)

問合せ 環境課

(☎④8730)

環境家計簿をつけよう!

あなたも地球温暖化防止のために、環境家計簿をつけてみませんか?電気・ガス・水道・燃料等の使用量から家庭のCO₂排出量を把握して、それを減らす行動につなげていきましょう。家計の節約にもなります。詳しくはホームページをご覧ください。

加西市ホームページ (<http://www.city.kasaihyogo.jp/>)

↓「行政案内・情報」各部署

からのご案内 ↓「生活環境部」環境課 ↓環境保全係 ↓加西市環境家計簿

問合せ 環境課

(☎④8730)

再生修理会

くらしと生活を守る会では、物の命を大切に、限りある資源を有効に活かすため、再生修理会を開催します。

- ◆とき / 11月14日(月)
 - 午前9時～正午(受付は午前11時まで)
- ◆ところ / JA兵庫みらい富田支店
- ◆修理内容 / 包丁・はさみ・洋傘など
- ◆問合せ / くらしと生活を守る会事務局
まちづくり課 (☎④8751) 【直通】

平成17年度市県民税(普通徴収)第3期分、国民健康保険税・介護保険料(普通徴収)第4期分の納期限は

10月31日(月)です。

納期内完納にご協力をお願いします。

(口座振替のおすすめ)

納税は口座振替制度をご利用されますと便利で安全です。口座振替のお申し込みは、引き落としを希望される金融機関で申請できます。

☆問合せ 税務課 (☎④8712)

●只今、家屋調査巡回中!

新築・増築・滅失された家屋については、ご連絡をお願いします。★税務課資産税係 (☎④8713)

井戸水のご利用にあたって

井戸水の水質は、環境変化等により水質が変わることがありますので、年1回は定期的に水質検査をして、水質を知っておく必要があります。飲用等に使用する場合は、塩素滅菌機で細菌を殺す薬を注入した水を、そうでない場合は必ず5分以上沸騰させた水を飲むようにしてください。水道が整備されている地域の方は、安全な水道水に切り替えましょう。

問合せ 上水道課

(☎428796)

水道メーターの取替えを無料で行います

対象者の方には事前にハガ

おくやみ



| 死亡者 | 年齢 | 喪主 | 町名 |
|-------|----|-------|-----|
| 高田真由美 | 32 | 茂紀 | 下道山 |
| 中川和子 | 85 | 昇治 | 山下西 |
| 鈴木實 | 91 | 修美 | 河内南 |
| 大谷琳男 | 89 | 照子 | 東小印 |
| 常峰武雄 | 88 | 松崎利喜 | 西上野 |
| 築山麻衣 | 21 | 祐二 | 山下西 |
| 衣笠みね | 87 | 安富 | 桑原田 |
| 神戸惣次 | 96 | 富典 | 横野南 |
| 水田義郎 | 58 | 教節 | 河原殿 |
| 三宅敏一 | 76 | 裕壽 | 上宮木 |
| 鈴木陸 | 84 | 憲明 | 東野田 |
| 重國憲明 | 55 | 美津子 | 段繁別 |
| 西村美津子 | 66 | 光雄 | 昌野中 |
| 高野光雄 | 79 | 瑞代 | 別府野 |
| 國田瑞代 | 78 | 康子 | 住高室 |
| 中嶋康子 | 66 | 未す子 | 西窪田 |
| 松未す子 | 73 | 敏之 | 中山下 |
| 小谷敏之 | 81 | 畑正子 | 別府東 |
| 畑田正子 | 77 | 高橋あやの | 西笠原 |
| 高橋あやの | 95 | 後藤むめ子 | 中富前 |
| 後藤むめ子 | 85 | 藤原美久代 | 都染 |
| 藤原美久代 | 66 | 岡村みさ子 | 一均 |
| 岡村みさ子 | 71 | 西村やゑの | 久昌和 |
| 西村やゑの | 78 | 三宅初子 | 夫明容 |
| 三宅初子 | 83 | 柳生よしの | 和 |
| 柳生よしの | 91 | 中右正雄 | |
| 中右正雄 | 80 | 西村芳雄 | |
| 西村芳雄 | 81 | | |

(9月30日受付分まで・敬称略)

※市外で死亡届を提出された方で「お悔やみ」に掲載を希望される方は秘書広報課(☎428701)までご連絡ください。

※市長及び市議会は申電を自粛しております。ご冥福をお祈りいたします。

期 間 平成17年11月～平成18年3月

対象地域 北条町北条・栗田・横尾・古坂・東南・西南・黒駒・西上野の各一部

内 容 現地調査(公共基準点・官民境界等の状況調査)

問合せ 都市再生機構西日本支社(☎06-6969-9585)

「県民モニター」を募集しています!

兵庫県では、施策や事業の立案などについて、インターネットでご意見をいただける方を募集しています。県政について考えてみませんか?

応募資格 県内に在住または在勤・在学されており、県政に関心を持ち、パソコンを使用できる18歳以上の方。(常

勤の県職員(教員、警察官含む)と県議会議員は除く)

活動内容 身近な県政課題等に関するアンケート調査(年4回程度)にお答えいただきます(謝礼はありません)。

※モニター登録後、直近に行うアンケート調査からご参加いただくこととなります。

応募方法 募集ページ

http://web.pref.hyogo.jp/kohou/kouchou/monitor.htm

問合せ 兵庫県広聴課広聴係(☎078-362-3021)

「ふれあい舞台」

秋の北播磨で楽しさいっぱい、おもしろいっばいのイベントです。

日 時 10月22日(土)～30日(日) 午前10時～午後4時

「ふれあいフェスティバル2005」(29・30日)

「北・東播磨じばさん元気市」(29・30日)

場 所 三木総合防災公園(三木市志染町)

問合せ 北播磨交流の祭典推進協議会事務局(☎0795-6105)

科学の楽しさを知ろうサイエンスショー

日 時 11月3日(木) 午前10時30分～午後4時

会 場 県立教育研修所

参加費 無料

問合せ 県立教育研修所サイエンスショー担当(☎0795-3100)

善意の花束

(敬称略)

(高齢者交通安全啓発推進活動寄附金として)

社会福祉協議会(善意銀行)への寄付

- 一般預託
 - 株式会社本陣 11,496円
 - 西村書店 46,923円
- 供養預託
 - 琵琶甲町 村上栄作 100万円

加西市への寄付

- 社 町 塩田時治郎 風景絵画(上高地・油絵・100号) 1点
- 姫路市 松島こしず 100万円 (富合小学校施設寄附金として)
- 匿名 10万円

図書館まつり! いこ、いこ!

今年もやってきました、読書の秋、図書館の秋。
盛りだくさんのイベントが君を待ってるよ!

◆**とき**／11月3日(祝) 10:30~16:30

人形劇クラルテ図書館公演!

- ◆**開 場**／14:30 ◆**開 演**／15:00 (～16:00)
- ◆**場 所**／アステシア3階 多目的ホール
※先着94名(無料)
※整理券を当日13:00図書館入口で配布します。



☆キッズシアタースペシャル (無料)

- ◆**上 映**／10:30 ※10:00より整理券配布
- ◆**場 所**／アステシア3階 多目的ホール
図書館の映像技術を駆使してあの映画を上映!
内容は当日のお楽しみ…。

☆バルーンアート (無料)

- ◆**受付時間**／13:00～15:00
- ◆**場 所**／図書館くつろぎコーナー
バルーンアートでいろんな動物などをつくってみよう!!

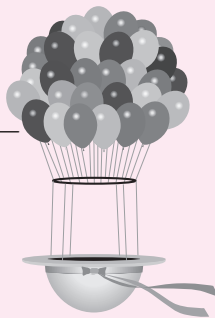

☆わくわくタイム (無料)

- ◆**時 間**／13:30～14:30
- ◆**場 所**／図書館くつろぎコーナー
図書館ボランティアの皆さんによる絵本の読み聞かせや英語を使った楽しいゲーム等々。小さい子向けから大きい子まで楽しめるよ!! おすすめ絵本の紹介もしてますよ。

☆ブックマークコンテスト

- ◆**時 間**／終日
- ◆**場 所**／アステシア3階 交流プラザ
図書館オリジナルブックマーク(本のしおり)をつくるため、みなさんからの図案を募集します!
応募用紙に書いて出してね!

☆図書館ウルトラクイズ!

- ◆**時 間**／16:00～
- ◆**場 所**／アステシア3階 交流プラザ
クイズに答えて君も図書館博士!? 楽しい賞品もあるよ。(対象は小学生以下)

★一日図書館員体験募集★

- ◆**対 象**／小学5・6年生
- ◆**募 集**／10月15日(土)から先着3名
(直接または電話で申し込んでください。)

◆**問合せ先**／市立図書館 (☎423722)

図書館オリジナルブックマークを募集!!

ブックマークコンテスト



昨年度の最優秀賞作品

市内在住(市外で図書館カードのある方)で幼児から小学校6年生までの皆さんが描いた中から選ばれた作品をきれいなブックマーク(本のしおり)にして図書館等を利用する方に配布します。

- ◆**応募方法**／図書館にある応募用紙(図書館ホームページからも応募用紙が入手できます。)により一人何点でも応募できます。持参または郵送で応募してください。
(図書館まつり会場にすべて展示します)
- ◆**応募期限**／11月3日(祝)
- ◆**表 彰**／①幼稚園まで②小学校低学年③小学校高学年の部で最優秀賞に選ばれた作品はブックマークとして仕上げます。発表は12月初旬。
- ◆**問合せ・応募先**／市立図書館 (☎423722)
〒675-2312 加西市北条町北条28-1

発行／加西市 〒675-2395 加西市北条町横尾1000番地 ☎0790@1110(代)
編集／総務部秘書広報課 ☎0790@8701 ☎0790@0291

●ホームページ <http://www.city.kasai.hyogo.jp>

■広報がさいは、資源保護のため100%再生紙を使用しています。R100 大豆インキを使用しています。

KASAIデータバンク H17.10.1現在(前月比)
人 口 / 50,795 (-11) 世帯数 / 16,626 (+18)
男 / 24,637 (-4) 女 / 26,158 (-7)