

かさい、

4

No.672



～正しい手洗いを園児たちに～

3月13日（金）新型コロナウイルス感染症がひろがる中、北条東こども園で、加西病院の医師らによる手洗い指導が行われました。手洗いチェッカーを使用して、園児たちがきちんと手洗いできているかどうかを医師がチェック。正しい手洗いの方法が指導されました。

■西村市長の施政方針

就任当初から「5万人都市再生」という大目標のもと、まちづくりを進めてきました。人口統計では、昨年度、25年ぶりに37人の社会増に転じることができ、粘り強く積み重ねてきた取り組みが成果に表れてきました。また、ふるさと納税の寄付額は、平成30年度実績の2倍を上回りました。

中国自動車道加西インター周辺の新産業団地に第1号の進出企業が決定し、操業開始に向け工場用地の造成工事が進んでいます。残りの工区の開発整備もさらにスピードアップし、雇用の拡大と人口の流入、市税収入の増加を通じて、地域の活性化を図ります。また、鷺野飛行場が平和の尊さを考える施設としてクローズアップされつつあるなか、いよいよ地域活性化拠点施設の整備に着

手します。くしくも戦後75年を迎える年であり、平和学習の場としても活用できるように整備を進めます。

さて、本年は東京オリンピック・パラリンピックが開催され、日本が世界中から注目される年となります。夢をかなえるためには、大きな目標を掲げ、それを実現させるために常に挑戦していくことが非常に重要であると考えています。加西市におきましても市役所だけでなく、市民や企業・団体と一致団結して、次世代を担う子供たちへ、ふるさと加西の発展のために、令和の時代を切り拓く、新たな課題に挑戦する市政を続けていきます。

(2月26日開会の第281回加西市議会定例会の「令和2年度施政方針」より抜粋)



詳しくはコチラ
(施政方針全文)

一般会計 213億2,000万円 (対前年度1.3%増) ※福祉や教育など基本的な行政運営の経費をまかなう会計

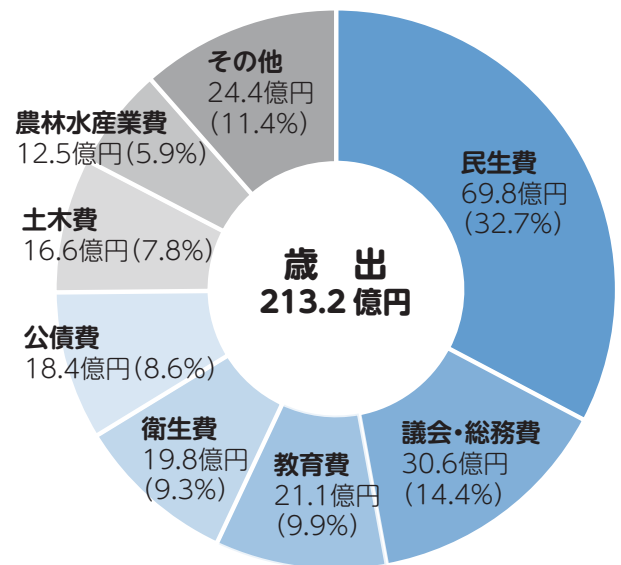
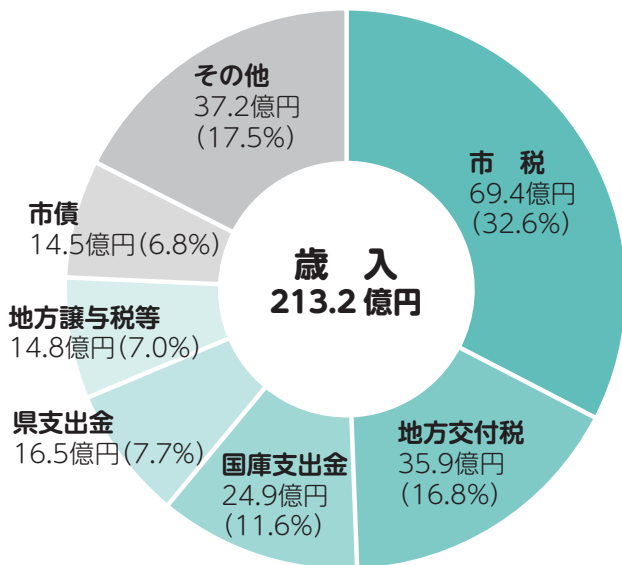

特別会計 122億7,893万円 (対前年度5.8%増) ※介護保険の保険料など、特定の収入で事業を行う会計

| | |
|-----------|------------|
| 国民健康保険事業 | 48億8,400万円 |
| 介護保険事業 | 49億2,800万円 |
| 後期高齢者医療事業 | 6億7,100万円 |

| | |
|----------|------------|
| 公園墓地整備事業 | 1,410万円 |
| 産業団地整備事業 | 17億8,183万円 |

企業会計 126億5,958万円 (対前年度0.1%減) ※事業を行うことで得られる収入で経費をまかなう会計

| | |
|-------|------------|
| 水道事業 | 18億4,838万円 |
| 下水道事業 | 45億3,958万円 |

| | |
|------|------------|
| 病院事業 | 62億7,162万円 |
|------|------------|

■ 予算編成にあたって

令和2年度の一般会計当初予算は213億2,000万円とし、地域活性化拠点施設の建設など地方創生推進交付金事業（総事業費3億7,100万円）の本格化等により、前年度比2億7,000万円（1.3%）の

増額となっています。国・県の地方創生交付金や交付税算入率の高い起債等を最大限活用し、公債費の抑制、財政調整基金の確保に努め、財政規律と健全な財政運営を守るという方針で予算を編成しました。

■ 市民の要望 即座に予算化

—— ふるさと納税を活用 ——

令和元年度開催のタウンミーティングのうち、第2回は各地区からの地域課題と予算要望をテーマに行いました。そこで頂いた防犯灯の設置や道路修繕

等の要望を令和元年度の3月補正や令和2年度の当初で予算化しました。なお、財源の一部に令和元年度収入増となったふるさと納税を活用しています。

● ふるさと納税の受入推移

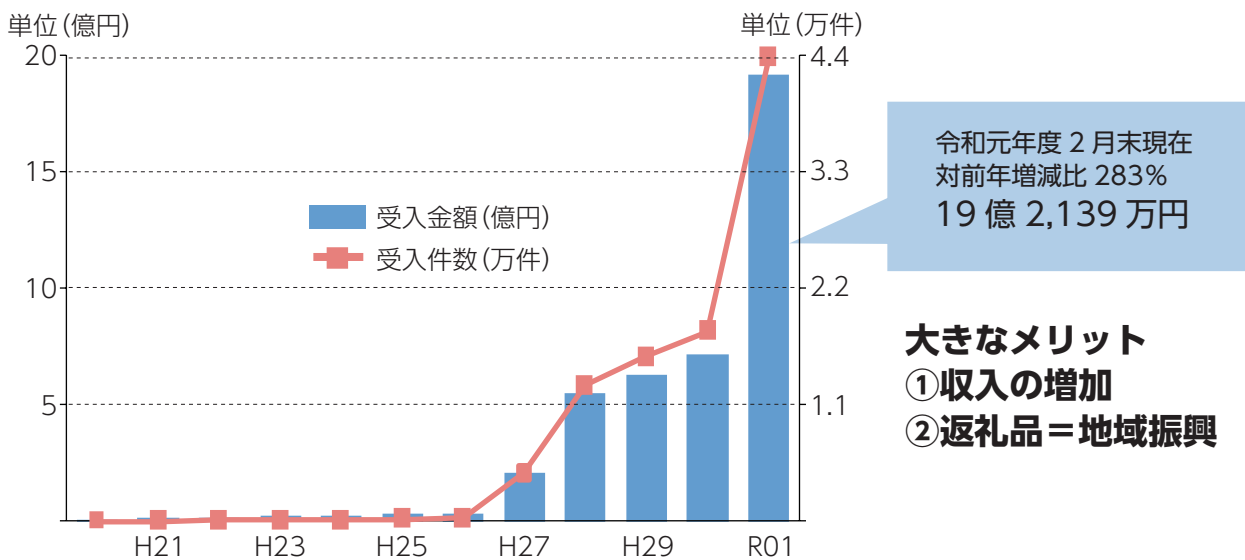

● 住民要望の高かった事業 (ふるさと納税を活用)

(拡充) 防犯灯・防犯カメラ整備事業 3,446万円
※3月補正も含む
安心安全のまちづくりを推進するため、産業団地をはじめ、市内各所に街路灯、LED防犯灯、防犯カメラを追加設置する。

(拡充) 道路修繕事業 1億5,300万円
※3月補正も含む
地域からの要望や道路パトロールにより発覚した箇所について、修繕工事、維持管理業務を行い、車両、歩行者の安全、快適な通行を確保する。

(新規) 市営住宅撤去解体事業 900万円
※令和2年度予算
長期間空き家になっている木造住宅（山下団地）の解体撤去を行い、跡地の有効利用を行う。

● ふるさと納税で実現できた新たな事業

大きな収入源となった令和元年度のふるさと納税を活用し、3月補正として前倒しで進めた取り組み

(新規) 学校へ電子黒板を導入 960万円
ICTを活用した効果的な教育を推進するため、小中学校に電子黒板を導入する。

(新規) 小学校の放送機器の更新 850万円
平成2～5年に改築工事を行った学校（北条小・北条東小・富合小・泉小）の放送室の放送機器を更新する。

(新規) 紫電改操縦席模型の製作 450万円
紫電改操縦席部分の模型を新たに製作し、見学者が試乗できるようにする。さらに、操縦席や計器板などを近くで見学できるようにすることで、紫電改の解説をより細かく説明できるようにする。

鶉野飛行場跡地を拠点整備 雇用拡大と定住の促進

(新規) 地域活性化拠点施設

3億円

鶉野飛行場跡地の周辺に地域活性化拠点施設の建設および展示コンテンツを整備する。令和3年度完成予定。

(継続) (仮称) 市道鶉野飛行場線整備

1億4,030万円

社会資本整備総合交付金を活用し、(仮称)市道鶉野飛行場線などの幹線道路網の整備を図る。

(拡充) 鶉野飛行場跡魅力拡大事業

330万円

戦争遺産 鶉野飛行場跡の魅力を生かし、ソフト事業の推進を図る。

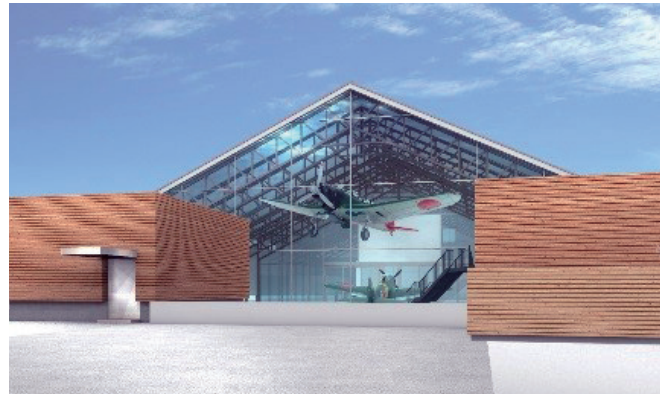

(継続) 加西インター産業団地整備事業(特別会計)

17億8,183万円

企業を誘致し造成工事に着手した工区の整備を完成させるとともに、残りの工区の調査等を行う。

(継続) 若者定住促進事業

5,460万円

市内で住宅を新築・購入する若者や、市内の民間賃貸住宅に居住する新婚世帯に対し、費用の一部を補助する。



(新規) バスロケーションシステムの導入

1,000万円

北条町駅や加西病院の待合に、バス等がいつ来るかをデジタル表示する。

(新規) ハザードマップ作成

1,200万円

最新の土砂災害警戒区域と河川の浸水想定区域を踏まえたハザードマップを作成し、全戸配布する。

安全で暮らしやすい 住民が主役のまちづくり

(新規) 地域主体型交通

1,150万円

まちづくり協議会が中心となり運営する、車両やバス停の整備と運営費の支援を行う。

(新規) ふるさと創造会議アドバイザー会議

56万円

ふるさと創造会議の組織運営や活動のあり方等、学識経験者や地域づくりアドバイザーが参画し検討会議を実施する。

(新規) 島根大学まちづくり共同研究事業

80万円

自治会やふるさと創造会議の実態調査および住民意識の調査を行い、住民主体のまちづくりを推進する。

教育環境と学力の向上 国際交流を推進

(新規) 小学校学習用パソコンの整備

1,848 万円

国の補助金を活用し、小学校 4 年生から 6 年生に学習用パソコンを 1 人 1 台整備する。

(継続) 学校図書館充実事業

865 万円

各学校の蔵書数を増やし、新聞を整備し、学力向上を推進する。

(継続) 外国語教育推進プラン

3,230 万円

小学校外国語の教科化に対応し、外国語指導助手の増員と英語が堪能な地域人材を派遣する。

(新規) 外国人労働者対策調査事業

440 万円

市内外国人労働者の実態把握調査を行い、外国人材の受け入れ・共生のための総合的対策の計画づくりを行う。



(新規) 広報多言語化事業

55 万円

市広報紙を電子書籍化し、ベトナム語や中国語など 10 言語で配信を行う。

(拡充) 国際交流・多文化共生事業

860 万円

外国人市民との多文化共生社会を実現するため、日本語教育事業の強化を図る。



(継続) スクリーニング機器による健診実施

48 万円 (医師会との連携事業 P7 参照)

3 歳児健診時に視覚スクリーニング検査を実施し、弱視等の早期発見・早期治療につなげる。

(継続) 中学生ピロリ菌検査および除菌治療事業 140 万円 (医師会との連携事業 P8～9 参照)

中学 3 年生を対象に尿中ピロリ菌抗体検査を実施し、陽性の場合の精密検査、除菌治療に関する費用も助成する。

子育て世代を応援 子どもが元気に暮らせるまち

(拡充) 乳幼児こども医療費無料化

1 億 8,453 万円

所得制限を撤廃し、中学 3 年生までの医療費を完全無料化。うち所得制限撤廃の影響分は 1,026 万円。

(新規) 国民健康保険事業 (特別会計)

1,683 万円

子どもの数に応じて加算される国民健康保険税の均等割額を高校生まで免除する。

(継続) 副食費無償化

3,918 万円

3 歳児から 5 歳児の副食費 (おかず代) を無償化。

(新規) 季節性インフルエンザ費用助成 419 万円 (医師会との連携事業)

9 学年 (年少～小学 6 年生まで) のインフルエンザ予防接種費用を補助。

新型コロナウイルスの感染拡大に伴い、小学校等の臨時休業など市民の皆さまの生活にさまざまな影響が出ています。加西市では、臨時休業により所得が減少し、生活が困窮する子育て世帯への給付金や、業績悪化に見舞われた市内企業の信用保証料の補助などの支援を実施しています。詳しくは、市ホームページ（右 QR コード）をご覧ください。



■生活困窮子育て世帯に給付金を支給

- 支給要件：次の要件をすべて満たす世帯
 - ①学校等の臨時休業による休職のため、所得の減少が見込まれる加西市内の世帯
 - ②世帯収入が基準額以下の非課税世帯
 - ③生活保護費を受給していない世帯
 - ④他の休職に関する公的援助の対象でない世帯
- 給付金額：賃金相当額（上限日額 8,330 円）
- 給付金の返還：休職に関する他の公的援助を受けた場合等
- 適用期間：3月3日以降の臨時休業期間
- 問合せ：地域福祉課 ☎④ 7520

■加西市社会福祉協議会による福祉資金の特例貸付

- 貸付金額：上限 10 万円
- 貸付条件：小学校等の臨時休業に伴い所得等が減少し、生活が困窮する世帯（所得等に一定の要件あり）。通常の福祉資金融資の特例として、保証人不要で民生委員の推薦も不要です。
- 利息：無利子
- 償還期間：20 カ月以内
- 給付窓口：加西市社会福祉協議会
- 相談窓口・問合せ：地域福祉課 ☎④ 7520
※まず市窓口にご相談ください

■フードバンクからの食料提供

- 対象世帯：小学校等の臨時休業に伴い生活が困窮し、食料の調達が困難な世帯
- 提供元：フードバンクはりま
- 支給方法：申請翌日に、最大 2 週間分の食料を支給
- 相談窓口・問合せ：地域福祉課 ☎④ 7520

■中小企業の資金融資時の信用保証料を補助

- 対象融資：兵庫県中小企業融資制度の経営円滑化貸付（新型コロナウイルス対策貸付）
- 貸付条件：兵庫県信用保証協会の保証を付した貸付
- 対象者：市内中小企業
- 補助額：保証協会に支払った信用保証料
- 申請・問合せ：産業振興課 ☎④ 8740

■新型コロナウイルス感染症による小学校休業等対応助成金・支援金

- 問合せ：学校等休業助成金・支援金等相談センター（厚生労働省） ☎ 0120-60-3999（受付 9:00～21:00）

加西市では、「弱視」の早期発見と、適切な治療のために、令和元年8月より3歳児健康診査の視覚検査にスクリーニング機器(スポットビジョンスクリーナー)を兵庫県内で3番目に、北播磨では初めて導入しました。



スクリーニング機器(スポットビジョンスクリーナー)を使った弱視の検査

スポットビジョンスクリーナー

デジタルカメラ型のハンディタイプの機器で、前面が青やオレンジ色に発光したり、「ピョピョ」と音が出たりするため、小さな子どもも注視しやすいものです。また、機器と1m離れて撮影するため、子どもも緊張せず、写真を撮る感覚で検査できます。実際の検査場面では、ピースサインをして検査を受けた子もいます。



スクリーニング機器(スポットビジョンスクリーナー)

近視・遠視・乱視・不同視・斜視・瞳孔不同などのスクリーニングが可能です。

視覚検査の方法(3歳児健康診査)

- ①保護者が記入するアンケートと家庭での視力検査
 - ②スポットビジョンスクリーナー(令和元年8月より)
- ※①②の結果でスクリーニングし、必要な3歳児には眼科での検査(一次健診)を勧奨しています。

3歳児健診の受診状況

眼科での検査を勧奨した3歳児は、平成30年度は8.0%でしたが、令和元年度(2月実施分まで)では14.2%に増加しています。

また、眼科での検査の結果、約30%の方に異常が見つかり、早期治療につながる方が増加しています。

| 3歳児健診 受診状況 | | R1年度4~2月 | | H30年度 | |
|---------------|----------|-----------|--------------|-----------|-------------|
| | | 人数 | 割合 | 人数 | 割合 |
| 受診者数 | | 295 | | 323 | |
| 健診対象理由 | 絵指標のみ | 24 | | 26 | |
| | SVCのみ | 9 | | 実施なし | |
| | SVCと絵指標 | 9 | | 実施なし | |
| | 計 | 42 | 14.2% | 26 | 8.0% |
| 健診結果 | 異常なし | 2 | 4.8% | 6 | 23.1% |
| | 要観察 | 12 | 28.6% | 13 | 50.0% |
| | 要精密 | 14 | 33.3% | 3 | 11.5% |
| | 要医療 | 1 | 2.4% | 0 | 0% |
| | 結果受取未 | 13 | 30.9% | 4 | 15.4% |

弱視について

目の機能異常である「弱視」とは、眼鏡やコンタクトレンズで矯正しても視力がでない目のことです。「弱視」を早期に発見し、適切な治療を行うことで治癒が期待できますが、発見が遅れることで生涯に渡り視力不良を残す危険があるといわれています。

目の機能は6歳までにほぼ完成するといわれており、それまでに治療することが必要です。しかし、小さな子どもでは、0.2程度の視力があると日常生活ができてしまうため、動作や外見だけから弱視を発見するのは難しいことです。そのため、視力の発達の感受性が高く、子ども自身の見え方の視力検査が可能となる時期でもある3歳児健診は、弱視を早期発見できる貴重な時期とされています。



■ 中学3年生になったらピロリ菌検査

平成30年度より、加西市は加西市医師会と連携し、「胃がんゼロのまち」を目指し、中学3年生の希望者を対象に「ピロリ菌検査および除菌治療事業」を始めました。



事業の主な内容は次の①～③で、費用は加西市がすべて負担します。

- ①尿検査（ピロリ菌の感染を調べます）
 - ②精密検査（吐き出した息で感染を確認します）
 - ③除菌治療（1週間の内服治療を行います。治療後に除菌効果の確認検査も行います）
- ※除菌治療については、高校1～3年生が対象

「ピロリ菌」ってどんな菌？

正式には「ヘリコバクター・ピロリ」という細菌です。免疫機能が未熟な幼少期に感染することが多く、一度感染すると除菌しない限り胃にすみ続けます。ピロリ菌に感染すると、菌から

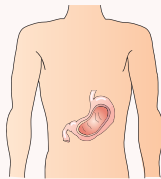

発するアンモニアや毒素などによって、胃の粘膜に炎症（胃炎）が起こります。この状態が長く続き、進行すると胃の粘膜が薄くなり「萎縮性胃炎」を起こします。また、「胃潰瘍」や「十二指腸潰瘍」を起こすこともあります。

一番問題なのは「胃がん」の原因になることです。胃がんの患者さんの95%がピロリ菌に感染しているとされ、ピロリ菌に全く感染したことがない人と比べると胃がんになる確率が高くなります。胃の病気以外では、貧血やじんましんの原因になることもあります。

■ 令和元年度の実施状況

- 対象者／市内中学校、特別支援学校、市外中学校へ通学している3年生（391名）
- 時期／H31.4～R1.5月
- 検査委託先／加西病院
- 受診率／98.0%（H30年度90.1%）
- 検査結果／陰性（ピロリ菌感染の可能性が低い）は95.3%。陽性（ピロリ菌感染の可能性が高い）は4.7%
- 状況／

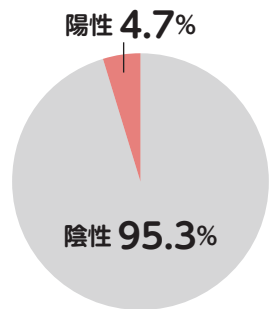

陽性と判定された方は、市立加西病院で精密検査を受けていただくよう案内していますので、順次受診されている状況です。

なお、精密検査の結果「陽性」となった方には除菌治療に関する説明を医師より行っています。希望者は、高校1年生から3年生の間に除菌治療を受けていただくことができます。

■ 令和2年度のピロリ菌検査

市内の中学校、特別支援学校、市外の中学校に通学されている3年生を対象に5～6月頃に実施します。市内の学校に通学されている方は、学校を通じてご案内します。また、市外の学校に通学されている方には、案内をご自宅に送付します。検査を希望する方は、指定日に尿を学校または健康課に提出していただきます。

尿検査の結果は、約1カ月後に健康課より個別通知します。必ずご確認ください。



ピロリ菌の感染を調べる尿検査

■精密検査、除菌治療について

平成30年度・令和元年度の尿検査で「陽性」と判定され、まだ精密検査を受けていない方は、早めに検査を受けるようにしましょう。



また、精密検査の結果「陽性」で除菌治療を希望される場合は、高校3年生までに治療を受けるようにしましょう。

※精密検査および除菌治療については、市立加西病院（予約制）で実施しています。詳しくは、結果通知とともに送付している「精密検査のご案内」をご確認ください。

■「町ぐるみ健診」でピロリ菌検査

町ぐるみ健診では、20歳以上の市民を対象に「胃がんリスク検診」を実施しています。血液中の抗体・酵素の状態を確認し、ピロリ菌の感染有無と胃粘膜の萎縮度を確認します。検査を希望される方は、広報かさい4月号と一緒に配布している「健診ガイドブック」をご確認の上、添付されている“町ぐるみ健診申込書”で申し込んでください。なお、この検査は一部対象外となる方があります。ご注意ください。

※町ぐるみ健診の結果は、健診日から約5～6週間後に自宅に届きます。精密検査を要する場合は、精密検査のご案内を同封します。必ず医療機関を受診してください。

年に一度は“がん検診”

がんは死因の第一位で、2人に1人がかかる身近な病気です。「家族のこと優先で、自分のことは後回し」、「私は元気だから、大丈夫」と思っていませんか？自覚症状がない時期から定期的ながん検診を受けることが、とても大切です。早期に発見できると身体への負担も軽く、治療効果も高くなります。

加西市では、町ぐるみ健診（集団健診）と医療機関健診（個別健診）でがん検診を受けられます。詳しくは「健診ガイドブック」に掲載しています。ご自身の生活スタイルに合わせて年に一度はがん検診を受けるようにしましょう。

ひまわりルーム参加者の募集

問合せ先／こども未来課 ☎42-8726
fax42-8731 kodomo@city.kasai.lg.jp

ひまわりルームの「ひよっこタイム」「わくわくタイム」は、保育園やこども園に就園していない幼児が初めて経験する集団遊びの場です。保育士による歌や手遊び、絵本の読み聞かせ、パネルシアターなどの時間があり、遊びながら社会性を身につけることもできます。また、子育てに関する不安や悩みを気軽に相談員に相談できます。親子で遊んで子どもの成長を促し、育児の不安を解消しましょう。



| | ひよっこタイム | わくわくタイム |
|--------|--|-------------------------|
| 対象 | 市内在住で1歳以上2歳6カ月未満の未就園児とその保護者 | 市内在住で2歳6カ月以上の未就園児とその保護者 |
| 開催日・定員 | 水曜日 親子60組 | 金曜日 親子40組 |
| 利用方法 | 登録し週1回利用（10:00～11:30） | 登録し週1回利用（10:00～11:30） |
| 開設場所 | 健康福祉会館 第2棟2階 ひまわりルーム（児童療育室）☎④6704 | |
| 申込開始日 | 4月1日（水）から受付を開始します（先着順）。 | |
| 申込方法 | 電話・FAXまたは開設場所に来室し、登録してください。 | |
| その他 | <ul style="list-style-type: none"> ・「ひよっこタイム」は4月8日（水）、「わくわくタイム」は4月10日（金）から開設。費用は無料。生後3カ月未満の乳児の来室はできません。 ・「ひよっこタイム」と「わくわくタイム」両方の登録はできません。 | |

※ひまわりルームの子育て支援事業は、加西市からNPO法人まーぶるキッズに委託し実施しています。

令和2年度10月までの予防接種の種類や対象者は次のとおりです。

- 接種費用／無料 ●必要な物／母子健康手帳、健康保険証(本人確認のため)、体温計

| 予防接種名 | 対象者(標準的な接種年齢) | 回数 | 接種間隔 | |
|---|---|---|---|--|
| ヒブ | 生後2カ月～5歳未満(接種開始は生後2～7カ月未満) ※開始が7カ月を超える場合は、回数・間隔が異なります。 | 4回 | 初回／4週間以上あけて1歳までに3回 追加／3回目から7カ月以上あけて1回 | |
| 小児用肺炎球菌 | 生後2カ月～5歳未満(接種開始は生後2～7カ月未満) ※開始が7カ月を超える場合は、回数・間隔が異なります。 | 4回 | 初回／4週間以上あけて2歳までに3回 ※2回目が1歳を過ぎた場合は3回目を接種しない。 追加／3回目から60日以上あけて1歳以降に1回 | |
| B型肝炎 | 1歳未満 | 3回 | 1回目／生後2カ月からが望ましい 2回目／1回目から4週間以上あける 3回目／1回目から140日以上あける | |
| 四種混合(ジフテリア・百日咳・破傷風・ポリオ) | 生後3カ月～7歳6カ月未満 | 4回 | 初回／3週間以上あけて3回 追加／3回目の接種から6カ月以上あけて1回 | |
| BCG | 1歳未満(生後5～8カ月) | 1回 | － | |
| 水痘 | 1～3歳未満 ※かかった方は接種不要 | 2回 | 初回／1歳から1歳3カ月が望ましい 追加／1回目から3カ月以上あけて1回 | |
| 麻しん(はしか) 風しん混合 | 1期 | 1～2歳未満 | 1回 | － |
| | 2期 | 平成26年4月2日～27年4月1日生まれ(年長児) | 1回 | － |
| 日本脳炎 | 1期初回 | 3歳～7歳6カ月未満(3～4歳) | 2回 | 1週間以上の間隔をあけて2回 |
| | 1期追加 | 3歳～7歳6カ月未満(4～5歳) | 1回 | 1期初回2回目の接種から6カ月以上あけて1回 |
| | 2期 | 9～13歳未満(9～10歳) | 1回 | － |
| | 特例措置 | 平成12年4月2日～19年4月1日生まれの方は、不足回数分を20歳未満の間に接種可能 平成19年4月2日～21年10月1日生まれの方は、9歳から13歳未満の間で初回2回・追加の不足分を接種可能 | | |
| 二種混合 2期 (ジフテリア・破傷風) | 11～13歳未満 (小学6年生の学年) | 1回 | － | |
| 子宮頸がん予防 ワクチン※平成 25年6月から積 極的な接種勧奨 を控えています。 | ガーダシル | 平成16年4月2日～21年4月1日生まれの女子 (中学1年生の学年) | 3回 | 2回目／1回目から1カ月以上あける 3回目／2回目から3カ月以上あける |
| | サーバリックス | | | 2回目／1回目から1カ月以上あける 3回目／1回目から5カ月以上、2回目から2カ月半以上あける |

※対象者の「未満」は、該当日の前日までを示します。詳しくは、冊子「予防接種と子どもの健康」でご確認ください。

- 医療機関(事前に電話予約をしてください。医療機関によっては取り扱いのないワクチンがあります)

| | | |
|----------------------|-------------------|---------------------------------|
| 安積医院 ☎46-0361 | 市立加西病院 ☎42-2200 | 横田内科医院 ☎42-5715 |
| 小野寺医院 ☎48-3737 | 西村医院 ☎49-0001 | 医療福祉センターきずな ☎44-2881 |
| おりた外科胃腸科医院 ☎42-6000 | 西村耳鼻咽喉科 ☎42-6020 | ※医療福祉センターきずなは、通院または入院されている方に限る。 |
| さかいこどもクリニック ☎43-0415 | 堀井内科医院 ☎49-0150 | |
| さたけ小児科 ☎43-1717 | みのりクリニック ☎49-8470 | |

※やむを得ない理由により市外で接種する場合は、健康課へ事前(接種の1週間以上前)に申請してください。

おたふくかぜの予防接種費用を助成

問合せ先／健康課(健康福祉会館内) ☎42-8723
fax42-7521 kenko@city.kasai.lg.jp

●**接種方法**／市内実施医療機関に直接予約してください。任意接種ですので、接種についてはご家族・かかりつけ医とご相談ください。

●**助成額**／上限 3,000 円

●**必要な物**／母子健康手帳、健康保険証、体温計

●**市内実施医療機関** (市内実施医療機関以外で接種した場合、助成はありません)

| | | |
|-----------------------|--------------------|-----------------------------------|
| 小野寺医院 ☎ 48-3737 | 西村医院 ☎ 49-0001 | 医療福祉センターきずな ☎ 44-2881 |
| さかいこどもクリニック ☎ 43-0415 | 西村耳鼻咽喉科 ☎ 42-6020 | ※医療福祉センターきずなは、通院または入院されている方に限ります。 |
| さたけ小児科 ☎ 43-1717 | 堀井内科医院 ☎ 49-0150 | |
| 市立加西病院 ☎ 42-2200 | みのりクリニック ☎ 49-8470 | |

●**対象者**／接種日に①～③の全てに該当する方

①加西市に住民登録のある方

②平成 29 年 4 月 2 日以降生まれで 1 歳以上 3 歳未満の方

③過去におたふくかぜの予防接種を受けたことがない方

※おたふくかぜにかかったことがある方は、かかりつけ医(接種医)と相談してください。

令和 2 年度の国民年金保険料は改定

問合せ先／市民課 ☎42-8722
加古川年金事務所 ☎079-427-4740

令和2年度国民年金保険料 月額16,540円(令和元年度から130円引き上げ)

■「学生納付特例」の手続きを忘れずに

学生納付特例制度は、前年所得が基準額以下の学生を対象に、手続きをして承認されると、保険料を納めることが猶予される制度です。

●**対象**／20 歳以上で大学(大学院)・短大・高等学校・高等専門学校・専修学校などに在籍する学生

●**所得基準**／学生本人の前年所得が 118 万円以下(扶養親族等がいる場合は、その数に応じて加算されます)

●**必要な物**／①学生証の写しまたは在学証明書 ②年金手帳 ③印鑑 ④会社等を退職し学生になった方は、雇用保険被保険者離職票または雇用保険受給資格者証

■学生納付特例の継続申請希望者へ

4 月に日本年金機構から申請書(ハガキ形式)が届きます。必要事項を記載してポストへ投函してください。4 月上旬に納付書が届いた方は、再度申請してください。

「東京 2020 応援プログラム」に参加しよう！

東京オリンピック・パラリンピック競技大会組織委員会では、大会本番に向けて全国での盛り上げにつながるよう「地域の祭り」や「福祉施設」を対象に期間限定の応援プログラムを実施します。

詳細は、右のホームページをご確認ください。希望者は申請をお願いします。



●**受付期間**／5 月 29 日(金)まで

●応援プログラム内容

- ・「オリンピック」「パラリンピック」「東京 2020 大会」などの言葉を説明文や告知文で使用できます。
- ・東京 2020 応援マークをポスター、のぼり等に使えます。
- ・福祉施設を対象に、東京五輪音頭を楽しむ特別企画(「東京五輪音頭 元気祭 2020」)の実施

●**問合せ先**／東京2020参画プログラムセンター ☎0570-00-6620

院長就任のあいさつ



この度、令和2年4月1日から加西病院の院長に就任するにあたり、ごあいさつさせていただきます。この原稿を書いているのは前月の3月上旬です。新型コロナウイルスの感染拡大がおこっているときで、昨日は兵庫県で2例目（西宮、神戸）が診断されました。当院でも感染制御部が中心となり、日々シミュレーションしています。この原稿が発表される頃には、加西市でも陽性患者がでてきて、感染がまん延してくれば加西病院に入院できるのかの議論がおこっているか、すでに入院しているかなどいろいろと想像しています。

ところで、院長がかわっても加西市唯一の急性期になう公立病院としてスタンスに変わりはありません。兵庫県の各地で病院の統合がおこっている中で、身の丈にあった病院を目指して、この4月から病床数を199床に縮小しています。また、老朽化した病院の数年後の建て替えの議論をしております。

新しい院長としての思いについては、これからお話しする機会があると思います。まずは、第一回として自己紹介させていただきます。私は、昭和35年1月生まれです。この1月に還暦を迎え、これからは余分

の人生かなと考えています。本籍は兵庫県丹波市ですが、加東市社町で生まれて、4歳から姫路で育っています。四郷小中学校から姫路西高校に進み、昭和53年に神戸大学へ入学し、姫路から6年間通っていました。昭和59年に神戸大学旧第一外科に入局し、浜松聖隷三方原病院、国立神戸病院（現神戸医療センター）、大学研究室後の平成2年7月から平成5年5月の3年間、加西病院に勤務し、当時の本岡龍彦院長、黒郷文雄副院長、内藤伸三外科部長とともに3年間働きました。その後、12年間神戸大学病院で勤務し、平成17年（2005）年6月に加西病院に戻ってきました。私生活では神戸市西区に在住し、丹波市で一人で暮らしていた元気な父親が3年前に急逝し、私の娘3人はすでに社会人、妻も介護施設の正規職員、よって、現在、扶養家族なしの状態です。丹波市の引き継いだ不良債務（家屋、土地、墓など）は今年中に整理できそうで、割と身軽な環境となっており、還暦後のおまけの人生を歩んでいく所存です。

最後にになりますが、加西病院に19年勤務され、院長退任後も研修医教育、救急を担われた山邊裕元院長が2月に退職されました。また、北嶋直人前院長は今後、病院アドバイザー兼サポーターとしての役割や教育、救急を担われます。何かと様変わりするかと思いますが、こまめに情報発信していきたいと思っております。

（院長 生田 肇）

ひとり外出高齢者等家族支援事業をご存じですか

問合先／長寿介護課 ☎42-8788
fax42-8955 kaigo@city.kasai.lg.jp

● 制度の概要

ひとり外出で行方不明になるおそれのある方を在宅介護している方が、位置情報探索端末機（GPS等）を購入する際の費用などを助成しています。

● 対象となる費用

新規契約に必要な登録手数料、位置情報検索（GPS等）が利用できる端末機の購入や貸与にかかる費用

● 対象者

日常生活自立度が2以上で、ひとり外出行動がみられる40歳以上の方を在宅介護している家族。市内に住所を有する本人・家族に限ります。

※入院または施設に入所している方は利用できません。

● 費用助成限度／10,000円（税込み）

● 手続き等／長寿介護課までお問い合わせください。

令和3年4月1日採用 加西市職員を募集

問合せ／総務課 ☎42-8705
fax43-1800 jinji@city.kasai.lg.jp

公務員試験対策が、不要な SPI 試験も選択できます。熱意のある人材を広く募集します。

●募集職種

| 職種 | 採用予定 | 受験資格 |
|------------|-------|--|
| 事務 | 10名程度 | 平成5年4月2日から平成13年4月1日までに生まれた人 |
| 建築 | 若干名 | 昭和50年4月2日以降に生まれた人で、次のいずれかの要件を満たす人 ・建築に関する専門課程を修了し、学校教育法に基づく4年制大学、短期大学、高等専門学校を卒業または令和3年3月に卒業見込みの人 ・一級建築士資格を有する人 |
| 土木 | 若干名 | 昭和50年4月2日以降に生まれた人で、土木に関する専門課程を修了し、学校教育法に基づく4年制大学、短期大学、高等専門学校を卒業または令和3年3月に卒業見込みの人 |
| 保育士・幼稚園教諭A | 若干名 | 平成5年4月2日以降に生まれた人で、保育士資格および幼稚園教諭免許を両方有する人または令和3年3月31日までに両資格を取得見込みの人 |
| 保育士・幼稚園教諭B | 若干名 | 昭和50年4月2日以降に生まれた人で、保育士資格および幼稚園教諭免許を両方有し、かつ保育士または幼稚園教諭としての職務経験が3年以上（令和2年3月31日現在）ある人 |

●受験申込・試験日程

| | | |
|---------|------|--|
| 受験申込 | 提出書類 | 所定の受験申込書、エントリーシート、受験票、職歴申告書（職歴のある方） |
| | 受付期間 | 令和2年4月20日（月）～5月18日（月） ※土日を除く8:30～17:15 ※郵送・メールの場合、5月18日17:15必着 |
| | 申込先 | 〒675-2395 加西市北条町横尾1000 加西市役所総務部総務課（市役所3階北側） |
| 試験日程・種目 | 一次試験 | 令和2年6月7日（日） ①事務／筆記試験（SPI試験、教養試験を選択）・論文試験 ②建築、土木、保育士・幼稚園教諭／専門試験・論文試験 令和2年6月8日（月） 全職種／面接試験 |
| | 二次試験 | 令和2年7月上旬頃 面接試験 |
| | 三次試験 | 令和2年8月上旬頃 面接試験 |

※募集要項や受験申込書は、市ホームページからダウンロードできます（市役所でも配布しています）。

小規模事業者の持続化事業を応援

問合せ／産業振興課 ☎42-8740
fax43-1802 sangyo@city.kasai.lg.jp

市内小規模事業者を対象に、専門家の指導により策定した事業計画に取り組む事業費用を補助します。

| | |
|------|--|
| 対象経費 | 機械装置等費、広報費、展示会等出展費、資料購入費、専門家謝金、専門家旅費、委託費、外注費 等 |
| 補助率 | 補助対象経費の2分の1（限度額50万円） |

印鑑登録の資格が見直されました

問合せ／市民課 ☎42-8720
fax43-8045 shimin@city.kasai.lg.jp

市印鑑条例が一部改正され、印鑑登録できない方の範囲が「成年被後見人」から「意思能力を有しない者」に変更されました。

■新規登録をする時

成年被後見人が印鑑登録を申請する場合は、当該成年被後見人本人が窓口に来庁し、かつ法定代理人（登記事項証明書をお持ちの方）同行の場合に限り、申請できます。

■印鑑登録しており、成年後見制度が開始される時

法務局の登記事項通知書により、印鑑登録は抹消されます。あらためて、成年被後見人本人が窓口に来庁し、かつ法定代理人同行の場合に限り、申請できます。

遠距離通学者の定期券購入費用を助成します

● **助成額**／定期券代の 1/3 (月額上限 10,000 円)

※北条鉄道利用者は、粟生駅までの定期券代の 2/3 と粟生駅からの定期券代の 1/2 (月額上限 10,000 円) を助成します。

● **対象者**／市内在住で次に該当する方

- ・公共交通機関を利用して遠距離通学^{*}をする方
- ・年齢が申請日現在において満 18 歳以上であること

※**遠距離通学**・・・北播磨 (三木市・小野市・加東市・西脇市・多可町)、東播磨 (明石市・加古川市・高砂市・稲美町・播磨町)、中播磨 (姫路市・福崎町・市川町・神河町) 以外の地域へ通学すること

● **申請期限**／5月31日(日)まで

※詳しくはホームページをご覧ください。

● **問合せ先**／人口増政策課 ☎④2 8700

スマホのアプリ決済が利用できるようになります

問合せ先／税務課 ☎42-8714
fax42-5700 zeimu@city.kasai.lg.jp

スマートフォンなどのアプリ決済サービスを利用して、税金や各種料金の納付等が可能になります。利用したいアプリをダウンロードし、納付書のバーコードを読み取るとアプリの登録口座やチャージ残高から納付ができるようになります。※詳しくは市ホームページ・各アプリのホームページをご覧ください。

● **利用できる決済サービス**

| アプリ名 | 納付方法等 | 納付可能額 | 利用開始日 |
|----------|-----------------------|-------|--------|
| PayB | アプリで登録した銀行口座から即時で口座振替 | 30万円 | R2.4.1 |
| LINE Pay | LINE ウォレットのチャージ残高から納付 | 30万円 | R2.4.1 |
| Pay Pay | Pay Pay のチャージ残高から納付 | 30万円 | R2.5.1 |
| 楽天銀行アプリ | 楽天銀行口座から即時で口座振替 | 30万円 | R2.4.1 |

● **納付することができる公共料金等**

【税金】市県民税 (普通徴収) 固定資産税・都市計画税 軽自動車税 国民健康保険税

【公共料金】保育料 市営住宅使用料 し尿収集手数料

鶉野飛行場跡・周辺地域活用事業助成金

申込先／文化・観光・スポーツ課 ☎42-8756
fax42-8745 kanko@city.kasai.lg.jp

鶉野飛行場跡や周辺戦跡を活用して、人々が集うイベントや事業を実施する団体に 30万円を上限に助成します。詳しくは市ホームページをご覧ください。

● **実施期間**／令和3年3月31日(水)まで

● **締切**／5月22日(金)必着

● **応募資格**／

市内に主たる事務所または活動拠点があり、政治活動・宗教活動を目的としない団体

● **申込方法**／申請書 (市ホームページ) に必要事項を記入し、持参してください。

広告

広告

2/11 住民企画型タウンミーティング開催



▲大人と子どもが一緒になって話し合いました。

富合地区ふるさと創造会議「ももこの11(イレブン)」(仲井正人会長)が、住民企画型タウンミーティングを開催。今回は、「子どもたちが抱く”夢=富合の将来像”」と題し、6年生の子どもたちもタウンミーティングに参加。子どもたちの夢を聞き、大人と子どもたちが一緒になってグループワークで地域の未来について話し合う貴重な機会となりました。

2/15 空き家対策セミナーを開催

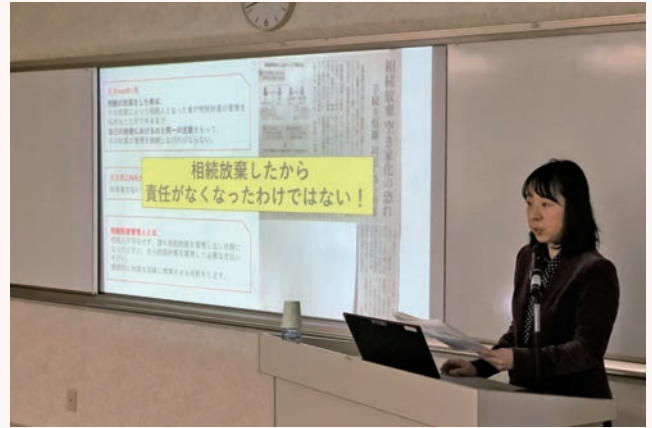

▲空き家対策セミナーの様子

加西空き家対策専門家協議会(通称:え〜がい加西)とNPO法人兵庫空き家相談センターの主催による「空き家対策セミナー」が、加西市健康福祉会館で開催され、市内外から82名の参加がありました。

参加者は、弁護士や遺品整理士などの講演を熱心に聞き、セミナーは空き家問題を考えるきっかけづくりの場となりました。

2/16 ヴィッセル神戸サッカークリニック



▲参加者とコーチの皆さん

この日、ヴィッセル神戸サッカースクールのコーチをお招きし、子ども向けのクリニックを実施。対象は市内のスポーツ少年団員で、多目的グラウンドで開催しました。開催に際して、「天皇杯での優勝」「ACLに向けて」など、子どもたちが寄せ書きしたチーム旗を制作。当日、クリニックのコーチへお渡しし、ヴィッセル神戸を激励しました。

2/17 岡田希音さんにさわやか市民賞



▲岡田さん(左)と西村市長

加西市は、芸術等の分野で優れた成績を収められた岡田希音さん(日吉小2撮影時)にさわやか市民賞を贈呈しました。岡田さんは、朝日新聞社主催の第92回兵庫県小・中・高校絵画展において、県内200校以上の小学校から出品された作品の中から特選(学年優秀作品賞)に選ばれました。「絵を描くのが大好き。小さい頃からずっと描いていました」と話されました。

令和2年度 市税等の納期限

問合せ先／税務課 ☎42-8714
fax42-5700 zeimu@city.kasai.lg.jp

令和2年度の市税等の納期限は次のとおりです。納期内納付にご協力をお願いします。

| 税 目 | 4月 | 5月 | 6月 | 7月 | 8月 | 9月 | 10月 | 11月 | 12月 | 1月 | 2月 | 3月 |
|-----------------------------------|------|----|------|----|----|----|-----|-----|-----|----|----|----|
| 市県民税（普通徴収） | | | 全・1期 | | 2期 | | 3期 | | | 4期 | | |
| 固定資産税・都市計画税 | 全・1期 | | | 2期 | | | | | 3期 | | 4期 | |
| 軽自動車税種別割 | | 全期 | | | | | | | | | | |
| 国民健康保険税（普通徴収） 後期高齢者医療保険料（普通徴収） | | | | 1期 | 2期 | 3期 | 4期 | 5期 | 6期 | 7期 | 8期 | 9期 |
| 介護保険料（普通徴収） | | | | 1期 | 2期 | 3期 | 4期 | 5期 | 6期 | 7期 | 8期 | |

※納期限は、納期月の末日です。末日が土・日・祝の場合は、翌日になります。ただし、12月は12月25日です。

グリーン・ツーリズム推進事業助成金

申込先／文化・観光・スポーツ課 ☎42-8756
fax42-8745 kanko@city.kasai.lg.jp

市内で、自然・文化・交流を楽しむ日帰りや滞在型体験活動を実施する事業者に対し、10万円を上限に助成します。農山村を一緒に盛り上げてみませんか。詳しくは市ホームページをご覧ください。

●**実施期間**／令和3年3月31日（水）まで

- 募集期間**／随時（ただし、予算の範囲内で助成）
- 応募資格**／市内に主たる事務所または活動拠点があり、政治活動・宗教活動を目的としない個人または団体
- 申込方法**／申請書（市ホームページ）に必要事項を記入し、持参してください。

住宅リフォームで商品券最高10万円

問合せ先／産業振興課 ☎42-8740
加西商工会議所 ☎42-0416

市内の施工業者を利用してリフォームを行う場合、一部経費を市内登録店で使える商品券として助成します。

●**リフォーム説明会 日時**／4月10日（金）13:30～ **場所**／市役所1階多目的ホール ※施工業者も参加可

| | |
|---------------------|---|
| 対象者 | 市内在住の住民登録をしている方で、市税等を滞納していない方 ※一度助成を受けた方は対象外 |
| 対象住宅 | 助成対象者が所有し、自らが住んでいる市内の個人住宅 |
| 対象となるリフォーム工事 | ①～③全てに該当する工事：①市内施工業者を利用する住宅本体に係る機能維持や居住環境の向上のための修繕、増改築等の工事 ②5/11（月）～11/30（月）までに着工、完了する工事 ③50万円以上の工事 |
| 助成額・件数 | 工事経費の10%相当（最高10万円）・50件（申込多数の場合は抽選） |
| 募集期間 | 4/13（月）～30（日）必着 ※応募が50件未満の時は、5/15（金）まで延長します。 |
| 応募方法（郵送に限る） | 往復ハガキに①住所②氏名③電話番号④工事内容⑤工事日程（予定）⑥工事金額（概算）を記入し、市産業振興課（〒675-2395 加西市北条町横尾1000番地）へ郵送してください。 |

広告

広告

中小企業事業資金融資のあっせん

問合せ先／産業振興課 ☎42-8740
fax43-1802 sangyo@city.kasai.lg.jp

市内中小企業の方に事業資金融資のあっせんをしています。

● **融資対象** (①②に該当する方) / ①市内に1年以上事業所を置く中小企業の方 ②兵庫県信用保証協会の保証対象事業に該当する方

● **融資の内容** (融資利率：年 1.1%)

| | | | |
|-----------------|--|-----------|-------------------|
| 資金使途・限度額 | 運転資金 | 1,000万円以内 | 最高限度額 2,000万円 |
| | 設備資金 | 1,500万円以内 | |
| | 公害除去資金 | 500万円以内 | |
| 貸付期間 | 500万円以内 | 5年以内 | うち措置期間 6カ月以内で可 |
| | 500万円超 | 7年以内 | |
| 保証料 | 兵庫県信用保証協会の保証要 (保証料の2分の1を市が負担) | | |
| 取扱金融機関 | 但馬銀行・みなと銀行・姫路信用金庫・但陽信用金庫・兵庫県信用組合の各加西支店、播州信用金庫北条支店、日新信用金庫小野支店 | | |

福祉タクシー利用券の対象を拡充

問合せ先／地域福祉課 ☎42-8725
fax43-1801 shogaifukushi@city.kasai.lg.jp

加西市福祉タクシー利用券に、これまでの交付対象者に加え、4月から次の方が新たに加わりました。

なお、利用券の交付申請は、手帳・印鑑を持って窓口までお越しください。また、昨年度よりタクシー1回の乗車につき最大3枚まで使用できるようになっています。

● **これまでの交付対象者** ※交付枚数は昨年同様

身体障害者手帳(1・2級、第1種の視覚障害者、じん臓機能障害で人工透析を受けている方)、療育手帳A、精神障害者保健福祉手帳1級

● **新たな交付対象者** ※交付枚数は月2枚(年間最大24枚)

身体障害者手帳3級、療育手帳B1、精神障害者保健福祉手帳2級

ぐんぐん！脳トレ教室

いつまでも若々しく元気な体と脳を維持するため、認知症予防に効果的な二重課題動作やゲームなどを通して楽しく脳を活性化する8回コースの教室です。知っておきたい「認知症の予防法」について学んでみませんか？

● **日時**：5/13・20・27・6/3・10・16・24・7/1

いずれも 13:30～15:00

● **場所**：健康福祉会館 2階研修室

● **講師**：作業療法士、運動指導員等

● **対象**：65歳以上の市内在住者

● **定員**：先着20人(参加無料)

● **持ち物**：飲み物、タオル、筆記用具

● **申込方法**：4/3(金)から4/17(金)の間に氏名、生年月日、住所、電話番号を下記まで電話してください。

● **申込先**：長寿介護課 ☎④ 8728

広告

広告

大阪広域生コンクリート協同組合と災害協定

問合せ先／危機管理課 ☎42-8751
fax43-1800 bosai@city.kasai.lg.jp

2月21日、加西市と大阪広域生コンクリート協同組合(木村貴洋理事長)は、「災害時における消防用水等の供給支援協力に関する協定」を締結しました。この協定は、大規模火災発生時の消火用水の供給や、災害時に避難所などで使用する生活用水(飲料水以外)の迅速な確保を目的としています。災害時に大阪広域生コンクリート協同組合の組合員が、保有しているミキサー車により大量の水を輸送いただき、消火用水や避難所等で使用するトイレや洗濯などの生活用水を迅速に確保することができます。

加西市では、今後も災害に備え、関係機関との協定締結を進めます。

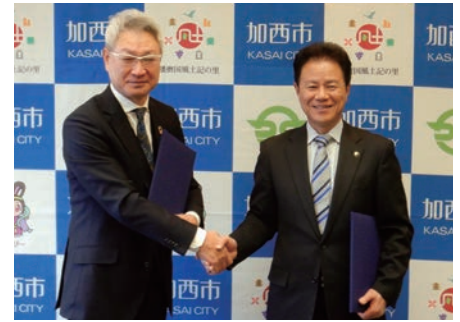

木村理事長(左)と西村市長(右)

児童扶養手当などの支給額

問合せ先／地域福祉課・家庭児童支援係 ☎42-8709
地域福祉課・障がい者支援係 ☎42-8725

4月から児童扶養手当・特別児童扶養手当などの支給額が、0.5%引き上げとなります。

支給額は、前年の消費者物価指数の変動に応じて手当額を改定するスライド措置がとられています。

| | | 変更前 | 令和2年4月以降 |
|-----------------|----|---------|----------|
| 児童扶養手当(全部支給の場合) | | 42,910円 | 43,160円 |
| 特別児童扶養手当 | 1級 | 52,200円 | 52,500円 |
| | 2級 | 34,770円 | 34,970円 |
| 特別障害者手当 | | 27,200円 | 27,350円 |
| 障害児福祉手当、福祉手当 | | 14,790円 | 14,880円 |

加西市子ども・子育て会議委員を募集

加西市の子ども・子育てに関する施策を検討するために設置する「加西市子ども・子育て会議」について、市民の皆さんからの幅広いご意見をいただくため、市民委員を募集します。

●応募資格

①小学生以下の子どもがいる保護者で20歳以上の方
※子ども、保護者共に市内在住のこと

②平日に開催する2時間程度の会議に出席できる方

●募集する人数／3人以内

●会議の主な内容(年2回程度の開催)

加西市の子ども・子育てに関する施策の検討

●報酬／会議1回につき8,300円(2時間程度)

●任期／令和2年6月1日～令和4年6月30日

●受付期間／4月6日⑨から4月21日⑩必着

●応募方法／応募用紙に必要事項を記入し、下記まで提出してください。
応募用紙はホームページからダウンロードできます。



※選考結果は応募者全員に通知します。

●提出先／こども未来課 ☎⑫ 8726

広告

広告

講座・イベント

イベント等の内容は、事前にご確認を

●ご注意下さい

4月広報は3月18日時点の情報で作成しております。新型コロナウイルス感染症の状況によって、記載しているイベント等についても、作成日以降に中止や延期になる場合があります。参加される前に、市ホームページでの確認やお問い合わせをお願いします。

問合せ先：秘書課 ☎④ 8701

4月～7月おやこで体操

市立加西病院助産師による乳児期の親子遊びやベビーマッサージ、育児相談会を開催します。育児相談や子育て中のママ同士の交流の機会として、ご参加ください。



対象：生後2カ月～1歳のお誕生日月までのお子さんとその保護者
開催日：生後7カ月～12カ月(4/13・5/11・6/8・7/13㊦)
 生後2カ月～6カ月(4/27・5/18・6/22・7/27㊦)
時間：14:00～15:00
場所：健康福祉会館おひさまルーム
持ち物：飲み物、バスタオル、おむつ等(参加費無料)
予約先：加西市産後ケアダイヤル090-5041-8760(平日14:00～17:00)

図書館からのお知らせ

●おはなし会

日時：4/4・11・18・25・5/2 ①
 14時～約30分

対象：幼児～小学校低学年
読み手：かさい・えほんの森

●えほんのひろば

日時：4/9・16 ② 11時～約30分
対象：0歳～(乳幼児向け)
テーマ：はじめてみよう(ブックスタートの絵本)

●4月の館内作品展示

・コヤマとフジナカの美女・美少女イラスト展3rd
 ・四季の壁画

場所・問合せ先：図書館 ☎④ 3722

鶉野飛行場や戦争関連の資料をご提供ください

(一社)鶉野平和祈念の碑苑保存会では、鶉野飛行場や加西市での戦争関連の資料を集めています。時代の経過とともに、当時の記録はますます貴重なものとなりつつあります。ご協力をお願いします。

問合せ先：同保存会(三宅)
 ☎④ 0759

映画上映「グレース・オブ・モナコ 公妃の切り札」

日時：4/23・24・25日13:30～
 ※12時開場
場所：アステアかさい3階多目的ホール
定員：96名(鑑賞料無料)
問合せ先：地域交流センター ☎④ 0106

加西市社会福祉協議会 春のクリーンキャンペーン

4コースに分かれゴミを拾います。

日時：4/19(日)9:00～10:00
 ※小雨決行

集合場所：健康福祉会館駐車場

※小学生以下は保護者同伴

問合せ先：加西市ボランティア・市民活動センター ☎④ 8133

スポーツ大会の結果

●野球(優勝チーム)

西日本1部/
 伊東電機
 西日本2部/

SengokuAladdinBC



●すぱーく加西杯グラウンドゴルフ大会(2/29、すぱーく加西)

1位 前田知十司 2位 山本不二江

●地区交流ゲートボール大会(3/2、すぱーく加西)

1位 富合 2位 日吉

問合せ先：文化・観光・スポーツ課
 ☎④ 8773

五百羅漢保存委員会 新規委員を随時募集中!

対象：どなたでも※性別・年齢不問
内容：月1回(平日夜)の会議(企画立案や運営)への参加 ※毎月第2・4日曜に羅漢寺境内の清掃あり
申込：電話またはメール
申込先：文化・観光・スポーツ課
 ☎④ 8756 kanko@city.kasai.lg.jp

広告

広告

大人のよか余暇くら部

スポーツ等を通じて健康づくりに取り組みます。年間参加者を募集。

開催：毎月第4㊦ 19:00～20:30

開催場所：勤労者体育センター・健康福祉会館・多目的グラウンドなど

対象：20～60歳の方（参加無料）

定員：30名※達するまで随時受付

内容：フットサル・バドミントン等

●4月開催

日時：4/24（金）19:00～20:30

開催場所：勤労者体育センター

内容：バドミントン

持ち物：運動靴・飲み物・ラケット

（お持ちの方）

申込先：健康福祉会館 ☎④ 6700

健康づくり入門教室体験会

ストレッチ・筋力トレーニング・ウォーキング

を実践する健康づくり入門教室の体験会を開催します。

開催日：4/24㊦ 27㊦ 28㊦ 30㊦

時間：㊦㊦ 10:00～11:30

㊦㊦ 13:30～15:00

場所：健康福祉会館

対象：健康福祉会館の運動教室を初めて利用する20歳以上の方

定員：各日先着10名（参加無料）

持ち物：上靴、飲み物、タオル

問合せ先：健康福祉会館 ☎④ 6700



こどもの読書週間イベント

●楽しいおはなし会

日時：4/25㊦ 14:00～14:30

対象：どなたでも（親子でどうぞ）

●えほんのひろばスペシャル

絵本の読み聞かせやふれあい遊び

日時：4/9・16㊦ 11:00～11:30

対象：0歳～（乳幼児向け）

●キッズクラフト「パタパタからくりおもちゃ」

日時：4/25㊦ 10:00～

定員：先着30名（小学生以下対象）

●図書展示「いろいろな国のおはなし」

世界にまつわる物語や民話の絵本・児童書を展示し、貸し出します。

期間：4/23㊦～6/5㊦

●みんなで作ろう！大きな世界地図

知っている国名や国旗を貼って地図を完成させてね。

期間：4/25㊦～

●おたのしみ本の福袋

図書館スタッフが選んだおすすめの本を福袋にして貸し出します。

日時：4/25㊦ 10:00～

定員：先着60名（1人1袋）

※全てのイベントが参加無料です。

場所：図書館 ☎④ 3722

アドベンチャークラブ ボランティア募集

小学1～4年生を対象としたアドベンチャークラブで大学生ボランティアを募集中です。子どもたちと一緒に体験活動を楽しみませんか。

日時：5/23・7/11・10/24・2/6㊦

※支給あり（1回3,000円）

場所：オークタウン加西 ☎④ 2595

市民会館からのお知らせ

●らんま先生のサイエンス & eco

実験 パフォーマンスショー

日時：7/26㊦ 開演 14:30（予定）

出演：らんま先生（第12代科学の鉄人）

入場料：全席指定 500円

発売日：4/26㊦ 窓口 9:00～、電話 14:00～、オンライン 10:00～

●4月の1day講座のご案内

豊縁で作るこいのぼり

開催日：4/5㊦

はじめてのタイルクラフト

開催日：4/11㊦

ガーデンセラピー講座

開催日：4/15㊦

春色ハーバリウム

開催日：4/18㊦

春らんまんスイーツ

開催日：4/20㊦

健康コーラス

開催日：4/21㊦

問合せ先：市民会館 ☎④ 0160

春の山野草展

皆さま一緒に楽しみませんか？

日時：4/30㊦～5/2㊦ 9:00～16:30

場所：善防公民館

連絡先：山野草の会・笹倉

☎ 090-2592-3438

春の空手無料体験

空手を通して健康な心と体づくりにチャレンジ

日時：4/29（水）10:00～11:30

場所：アステシアかさい3階スポーツスタジオ

対象：幼児から中学生まで（小学生以下は保護者同伴）

問合せ先：拳武会館加西支部井上

☎ 090-4035-1941

広告

広告

～就職支援セミナー～
応募書類の作成方法

日時：4/17（金）10:00～12:00
場所：アステシアかさい集会室
講師：高階正浩さん（社労士）
定員：先着20人（受講料無料）
申込先：加西市ふるさとハローワーク ☎④2 7600

～オークタウン加西～
らくらく健康ヨガ教室

初心者向けのやさしいヨガ教室です。心も身体もゆったりリラックスしませんか？
日時：
前期 5/11・25・6/8・22・7/6・20
後期 9/14・28・10/12・26・11/9・30
いずれも月曜日 9:30～11:00
定員：先着16名（託児なし）
受講料：前期1,800円、後期1,800円
講師：松本妙子さん（ヨガ指導員）
受付：4/10 ☎⑨ 9時～電話で受付
場所：オークタウン加西 ☎④4 2595

運動体験会

子どもから大人まで楽しく取り組めるエクササイズ「スクエアステップ」を体験しませんか？高齢者の介護予防（転倒予防・認知機能向上）をはじめ、成人の生活習慣病予防、子どもの身体機能の発達に効果的です。
日時：4/15（水）10:45～11:45
場所：健康福祉会館 ホール
定員：先着30名（参加無料）
持ち物：上履き、飲み物、タオル
申込先：健康福祉会館 ☎④2 6700

くらし

花と緑の協会 会員募集

個人会員／年会費500円。花の苗を年間2回、10ポットずつ配布。
法人会員／年会費2,000円。花の苗を年間2回、40ポットずつ配布。
※花の育成管理、水やり等に参加していただけるボランティアも募集中
申込先：都市計画課 ☎④2 8753



農業共済からのお知らせ

農業共済事業は、令和2年4月1日から兵庫県全域を対象とする1つの組合「兵庫県農業共済組合」（NOSA Iひょうご）で事業を実施します。現在ご加入いただいている共済は「NOSA Iひょうご」が引き継ぎ、令和2年4月以降に共済金をお支払いする事由が生じた場合は、ご加入時の補償条件で「NOSA Iひょうご」がお支払いします。これまでも変わらず、ご愛顧賜りますようお願いいたします。
問合せ先：兵庫県農業共済組合・加西事務所（愛称・略称：NOSA Iひょうご加西事務所）〒675-2311 加西市北条町横尾1000番地 加西市役所内 ☎② 9058 fax ② 9061

加西病院からのお知らせ

4月1日から再診受付機の開始時間を、午前7時30分から午前8時へと変更します。患者さまの待ち時縮減の取り組みです。なにとぞご了承ください。
問合せ先：加西病院 ☎④2 2200

加西市定例教育委員会

どなたでも傍聴できます。
日時：4/22（水）16:00～
場所：市役所1階多目的ホール
問合せ先：教育総務課 ☎④2 8770

「裁判傍聴会」のご案内

兵庫県弁護士会では、2009年度から制度が開始された「裁判員制度」や弁護士活動を、市民の方々に理解していただくため、「裁判傍聴会」を開催しています。
日時：4/22（水）12:15～16:00
集合場所：兵庫県弁護士会館（神戸市中央区橋通1-4-3）
定員：18人（多数の場合は抽選）
申込方法：開催日、住所、氏名、職業、年齢、電話番号を記入のうえ、はがきまたはメール
申込期限：4/14（火）必着
申込先：兵庫県弁護士会司法問題対策委員会 ☎078-341-7061 bengoshikai@hyogoben.or.jp



広告

広告

お試し購入だけのつもりが、定期購入だった健康食品！

Q. ネット広告で「お試し価格 500 円。送料無料」の酵素食品を見つけて注文した。しかし、翌月も同じ商品が届き 7,500 円の請求書が入っていた。広告をよく確認すると 4 回購入が条件で、2 回目以降は通常価格 1 万円が 25% 割引で購入できると書かれていた。お試しだけで、これ以上は要らないので返品・解約したい。



A. テレビショッピングやネット通販などで、健康食品等を低価格で購入できると申し込んだが、実際は数カ月間の定期購入が条件となっていたという相談が多く寄せられています。「初回」「モニター」「お試し」「無料」などの表現があれば定期購入の可能性があります。契約条件によっては、途中解約ができないことや、解約しようと業者に連絡しても、電話がつかない場合が目立ちます。通信販売にはクーリングオフ制度がありません。契約条件によっては返品できる可能性があります。①定期購入か ②支払総額は ③契約期間は ④中途解約や返品はできるかなどの契約条件を商品注文前の最終画面で確認することが大切です。ネット通販の場合、注文後に確定メールが届きます。トラブルに備えて注文内容や事業者への連絡履歴などの記録を保存しておきましょう。

問合せ先：加西市消費生活センター（月～金 9:00～16:30） ☎④ 8739
消費者ホットライン 188(局番なし 平日9:00～17:00、土日祝10:00～16:00)

社納税協会「簿記教室」

日時：6/3～7/8の毎週水曜日
13:30～15:30 ※全6回
場所：社納税協会2階会議室
講師：近畿税理士会社支部 税理士
定員：先着24人
受講料：2,000円（テキスト代含む）
※同協会の会員は無料
申込先：社納税協会 ☎ 0795 ④
0360 fax0795 ④ 4449

東播都市計画地区計画の縦覧

内容：「東高室地区地区計画」の変更原案
縦覧期間：4/24(金)～5/8(金)まで
閲覧場所：都市計画課（平日のみ 8:30～17:15）、アステシアかさい地域交流センター（開館時間内）。また、縦覧期間中は参考図書を市ホームページに掲載します。
意見提出方法：縦覧期間中に閲覧場所で所定の意見書を提出できます。詳細は市ホームページをご覧ください。
問合せ先：都市計画課 ☎④ 8753

まちづくり・ひとづくり 青少年育成支援事業

（一社）加西市民会議所では、まちづくり・ひとづくりに取り組む団体、個人の活動を支援しています。



対象：市内で活動する団体、個人
助成額：10万円 ※補助額は総事業費の半分を上限とする
対象事業：子育て・青少年育成に関する事業、加西市の魅力を発信し広くPRする事業、国際交流事業など
手続き：5月末までに下記まで申請
問合せ先：加西商工会議所内（一社）加西市民会議所事務局 ☎④ 0416

事業系特別指定区域の指定 (変更) 等の縦覧について

内容：①特別指定区域の指定（変更）に関する市原案 ②土地利用計画図の変更に関する市原案
縦覧期間：4/17(金)～5/1(金)まで
閲覧場所：都市計画課（平日のみ 8:30～17:15）また、縦覧期間中は参考図書を市ホームページに掲載します。

意見提出方法：縦覧期間中に閲覧場所で所定の意見書を提出できます。※詳しくは市ホームページをご覧ください。
問合せ先：都市計画課 ☎④ 8753



農用地区域の除外申請を受け付けます

住宅の建築等、緊急かつ具体的計画のある土地利用案件について、加西農業振興地域整備計画に係る農用地区域からの除外申請を受け付けます。
期間：4/1(水)～22(水)の平日
受付場所：農政課 ☎④ 8718

広告

広告

乳幼児健診

母子健康手帳の交付申請

個人番号通知カードまたは個人番号カード、運転免許証等、印鑑、妊娠届出書（産院でもらった方）を持参。

妊婦健康診査費等の助成申請

印鑑、市内に住民票があることが確認できる書類（免許証等）を持参。

母子健康手帳交付時に申請可。
受付時間：平日 8:30～17:15

健診実施場所：健康福祉会館

問合せ先：健康課 ☎ 8723

| 健診名 | 日 | 受付時間 | 対象 | 場所 |
|------------------|-------|----------------------------|----------------------|--------|
| 2カ月児健診 | 4/23㊦ | 13:00～13:45 | 2020. 2生まれ | 健康福祉会館 |
| 4カ月児健診 | 4/ 7㊧ | 13:00～13:45 | 2019.11生まれ | |
| | 5/12㊧ | 13:00～13:45 | 2019.12生まれ | |
| 1歳6カ月児健診 | 4/14㊧ | 13:00～13:45 | 2018. 9生まれ | |
| 2歳児教室 | 4/ 8㊦ | 13:00～13:15 14:00～14:15 | 2018. 4生まれ | |
| 3歳児健診 | 4/21㊧ | 13:00～13:45 | 2017. 2生まれ | |
| 乳幼児保健相談 | 4/16㊦ | 13:00～13:45 | 希望者 | |
| 離乳食講習会初期(予約制) | 4/20㊨ | 13:00～13:30 | 4～6カ月の親 | |
| ﾌﾟﾗﾏ教室ﾊﾟｰﾄ1(予約制) | 4/24㊩ | 13:00～13:30 | 妊娠5カ月以降の ママ・育児協力者 | |
| ﾌﾟﾗﾏ教室ﾊﾟｰﾄ2(予約制) | 5/15㊩ | 9:00～9:30 | | |

わくわく子育て情報

愛の光キッズ ☎ 2733

●ベビー&キッズマッサージ（要申込）

日時：4/16㊦ 10:30～11:30

持ち物：バスタオル、水筒、オムツ、おしりふき

●身体測定 手形・足形で成長の記録を残しましょう♪

日時：4/17㊩ 10:00～12:00 ※申込不要

●運動遊び ☆アイキスポーツ（要申込）

日時：4/27㊨ 10:30～11:20 (2,3歳) 11:30～12:00 (0,1歳)

持ち物：水筒、タオル、スリッパ（保護者用）

参加費：無料 対象：0～3歳児の未就園児親子

申込・場所：愛の光こども園

いちごくらぶ ☎ 3765

●すくすく広場(4/8㊦・13㊨・21㊧・27㊨)10:15～11:30)

●体育あそび(4/14㊧・28㊧)10:15～11:30)

持ち物：水筒・上履き（親子共）

●リトミック教室(4/16㊦・30㊦)10:15～11:30)

持ち物：水筒・上履き（親子共）

対象：未就園児さん親子（参加費無料）

申込・場所：善防こども園

ぜんぼうキッズ ☎ FAX 3404

●親子ドンドン体操（マット・鉄棒など）（要申込）

日時：4/13㊨ 10:30～11:30

対象：H28.4月～H30.3月生まれの子どもと親

講師：岡ゆかりさん（スポーツインストラクター）

定員：先着20組（4/1㊦ 9時から受付）

●春のおたのしみ会

日時：4/27㊨ 10:30～11:30（0歳から参加可能）

内容：簡単工作、ふれあい遊びなど

申込・場所：ぜんぼうキッズ（善防公民館）

ほくぶキッズ ☎ FAX 0719

●春のおたのしみ会

日時：4/15㊦ 10:30～11:30（0歳から参加可能）

内容：魚釣り、わなげ、スタンプ遊び、かんたん制作など

●母と子のリトミック教室

日時：4/17㊩ 10:30～11:15

講師：金田圭古さん（音楽教室講師）

0歳のお友だちから参加できます

●骨盤体操～産後の体を整え元気に子育て～

日時：4/21㊧ 10:30～11:30

講師：竹内佳津子さん（スポーツインストラクター）

対象：産後5年未満の方（子ども同伴可）

定員：先着18人（4/1㊦ 9時から受付）

申込・場所：ほくぶキッズ（オークタウン加西）

広告

広告

P U K C I P

フラワーセンター 子どもまつり

フラワーセンターでは、ゴールデンウィーク中にコンサートや大道芸など子どもたちが楽しめる「子どもまつり」を開催します。詳しくは、フラワーセンターのホームページをご確認ください。

期間：5月2日⑤～5月6日⑥

時間：午前9時開園

問合せ：兵庫県立フラワーセンター ☎④71182

素人がオーナー、COCOKARA イベント

●カフESQUAD (仲のいい仲間)

日時：4月12日⑥・26日⑥13時～16時

●ハンドアロママッサージ

日時：4月26日⑥10時～

●スナックひなママ

日時：4月20日⑥18時～20時

※一日素人オーナーも募集しています。会場使用料は無料です(営利目的以外)。

詳細は、QRコードをご確認ください。

問合せ：ふるさと創造課 ☎④8706



コミュニティ助成事業で東高室自治会屋台の水引幕を修繕

北条町の東高室自治会は、宝くじの受託事業収入を財源とするコミュニティ助成事業により、経年劣化のため損傷が激しくなった屋台の水引幕を修繕しました。今回の補修により生まれ変わった化粧屋台は、地元に対する愛着の醸成と地域全体の活性化につなげていくことができます。

問合せ：人口増政策課 ☎④8700

加西風土記の里ウォーク2020

本年度も神鉄コミュニケーションズと共催で「加西風土記の里ウォーク2020」を10回行います。参加回数に応じて記念品を進呈いたします。

●第1回 四季の花めぐり 県立フラワーセンター 散策コース

日時：4月11日⑤10時30分～ ※雨天中止

集合場所：播磨横田駅

参加費：無料 ※弁当要

※当日の参加者は入園料無料です。

問合せ：観光まちづくり協会 ☎④8715

休日当直医

※診察は9時から17時まで。

※当直医日程は変更になる場合があります。必ず医療機関に電話で確認をしてください。

加西消防署 (☎42-0119) で確認することもできます。

| 当直日 | 医療機関名 | 所 在 | 電 話 |
|----------|----------|-------|-----------|
| 4月 5日 ⑥ | なかじま整形外科 | 段 下 町 | ☎ 48-2800 |
| 4月 12日 ⑥ | 北条田仲病院 | 北 条 町 | ☎ 42-4950 |
| 4月 19日 ⑥ | 小野寺医院 | 王 子 町 | ☎ 48-3737 |
| 4月 26日 ⑥ | 西村医院 | 中 野 町 | ☎ 49-0001 |
| 4月 29日 ⑥ | 安積医院 | 西剣坂町 | ☎ 46-0361 |
| 5月 3日 ⑥ | 西村耳鼻咽喉科 | 北 条 町 | ☎ 42-6020 |
| 5月 4日 ⑥ | 堀井内科医院 | 網 引 町 | ☎ 49-0150 |
| 5月 5日 ⑥ | 佐竹医院 | 北 条 町 | ☎ 42-4057 |
| 5月 6日 ⑥ | あさじ医院 | 若 井 町 | ☎ 44-0225 |

相 談 コ ー ナ ー

| 相談内容・電話番号 | | 日 | 時 間 | 場 所 |
|-----------|-------------------------------------|--------------|-------------|-------------------------|
| 子育て | 妊娠・出産・子育て応援！すくすく相談窓口 ㉔ 8723 | 月～金 | 8:30～17:15 | 健康福祉会館 健康課 |
| | 産後ケアダイヤル 090-5041-8760 | 月～金 | 9:30～16:00 | ※出産後1年以内の方 |
| | 児童虐待・18歳までの子育てに関する相談 ㉔ 8709 | 月～金 | 8:30～17:15 | 市役所 1階家庭児童相談室 |
| | 療育・養育相談（18歳までの子をもつ保護者） ㉔ 6704 | 月～金 | 9:00～17:00 | 健康福祉会館 児童療育室 |
| | 母子・父子家庭相談 ㉔ 8709 | 月～金 | 8:30～17:15 | 市役所 1階地域福祉課 |
| | いじめ・教育相談（いじめ・不登校等） ㉔ 3730 | 月～金 | 9:00～17:00 | 総合教育センター |
| 健康 | スマイル健康相談（食生活や健康づくり等） ㉔ 6700 | 4/15 ㊦ | 13:00～14:00 | 健康福祉会館※予約制 |
| | こころのケア相談 0795 ㉔ 9367 | 4/23 ㊦ | 13:00から | 加東健康福祉事務所※予約制 |
| 障がい | 身体障害者福祉相談 ㉔ 8725 | 4/9 ㊦ 5/14 ㊦ | 13:30～16:00 | 健康福祉会館 ふれあいの間② |
| | 精神障害者福祉相談 ㉔ 8725 | 4/22 ㊦ | 13:00～15:00 | 市役所 6階会議室 |
| | 知的障がい者・児福祉相談 ㉔ 8725 | 4/15 ㊦ | 10:00～12:00 | 健康福祉会館 ふれあいの間① |
| 就労 | 若者・ミドル世代就労サポステ 078 (915) 0677 | 4/7 ㊦・21 ㊦ | 13:00～15:50 | アステアかさい 3階ワーム |
| | 就労支援員による就労相談 ㉔ 7600 | 月～金 | 10:00～17:00 | アステアかさい 4階ふるさとワーク |
| 一般 | 心配ごと相談 ㉔ 0303 | 4/9 ㊦ | 13:30～15:30 | 健康福祉会館 |
| | 人権相談（人権問題に係る相談） ㉔ 8727 | 4/7 ㊦ | 13:30～15:30 | 市役所 |
| | 法務局における人権相談所 0795 ㉔ 0201 | 月～金 | 8:30～17:15 | 神戸地方法務局社支局 |
| | 行政相談（行政に係る諸問題） ㉔ 8739 | 4/23 ㊦ | 13:30～15:30 | アステアかさい 3階ワーム |
| | 市民相談（市民の日常生活上の諸問題） ㉔ 8739 | 月～金 | 9:00～16:30 | アステアかさい 3階市民相談室 |
| | 法律相談 ㉔ 8706 ※予約制（1日（休日時はその翌日）より） | 4/16 ㊦ | 13:00～16:00 | アステアかさい 3階ワーム |
| | DV相談（電話・来所相談） ㉔ 8736 | 月～金 | 9:00～17:00 | ※電話でお問い合わせください |
| | 高齢者・認知症相談 ㉔ 7522※認知症相談は4/7㊦ | 月～金 | 8:30～17:15 | 健康福祉会館 地域包括支援センター |
| | 外国人生活相談と外国人に関する相談 ㉔ 9455 | ㊦㊦㊦㊦㊦ ※通訳あり | 9:00～18:00 | アステアかさい 2階ねひめ加ッ ※予約制 |
| | ボランティア交流会（相談） ㉔ 8133 | 4/2 ㊦ | 13:30～15:30 | 健康福祉会館 |
| | 税理士による無料税務相談※予約不要 ㉔ 3486 | 5/7 ㊦ | 13:00～15:30 | 市役所 6階会議室 |

おくやみ

※敬称略。2/2～3/1届出順・掲載承諾者のみ

氏名 年齢 喪主 町名 氏名 年齢 喪主 町名 氏名 年齢 喪主 町名

個人情報の取り扱いに配慮し、市ホームページに掲載する広報かさいPDFの「おくやみ」欄の内容は割愛させていただきます。ご了承ください。

※市外で死亡届を提出された方で「おくやみ」に掲載を希望される方は、ふるさと創造部秘書課（☎㉔8701）まで。

加西市指定文化財に指定

問合せ／生涯学習課 ☎42-8775
fax43-1803 shogai@city.kasai.lg.jp

加西市教育委員会は3月27日、文化財保護のため浮彫阿弥陀如来坐像（常吉町）と八王子神社本殿（田谷町）を市指定文化財に指定しました。

浮彫阿弥陀如来坐像は、阿弥陀堂（常吉町）に安置されている石仏です。製作年代は鎌倉時代中頃で、長方形に整形された高室石の板材の上半分に、蓮華座に坐す阿弥陀如来を薄く板面に浮き上がらせて彫られた繊細な石仏です。倉谷石仏（市指定文化財）と並ぶ市内最古級の中世石仏です。

八王子神社の本殿は、地域に残る古文書から元禄6年（1693）に建立されたことが分かり、貞享4年（1687）に建立された奥山寺本堂と共通する意匠が見られます。奥山寺本堂は大工村の宮大工神田氏の作であり、建築年代も近いため、この本堂も同じ神田氏が建てたと考えられています。近世建築の形式と神田氏の独特な意匠を併せ持つ貴重な建物として高く評価されました。



八王子神社本殿(田谷町)



浮彫阿弥陀如来坐像(常吉町)

バドミントン教室の参加者を募集

申込先／文化・観光・スポーツ課 ☎42-8773
fax42-8745 bunka@city.kasai.lg.jp

バドミントンは、年齢・性別を問わず幅広い世代の方が楽しめる生涯スポーツです。専門的指導のもと、基本スキルの習得から個々の技術のレベルアップを目指します。

●日時／5月25日～7月13日 19:30～21:00

※毎週月曜・全8回

●場所／勤労者体育センター（玉野町1124）

●対象／初心者～中級者（小学校高学年以上）

●募集人数／先着25名

※定員に達した場合は、キャンセル待ちを受け付けます。

●参加料／1人1,000円（全8回分・返金不可）

※小学生以下無料 ※第1回の教室で集めます

●持ち物／ラケット（お持ちの方）、運動のできる服装、体育館シューズ、飲み物

●申込方法／①氏名②住所③電話番号④年齢⑤ラケットの有無を記載し、メールで申し込んでください。

※件名に「バドミントン教室応募」と記載してください。申込後、「受付完了のメール」の返信をもって受付完了となります。3日以上たっても返信のメールが届かない場合は、再度お問い合わせください。

●申込期間／4月1日（水）～5月22日（金）



KASAI データバンク

R 2.2.29 現在（前月比）

人口 /43,947 (-74) 男 /21,569 (-29) 女 /22,378 (-45)

世帯数 /18,242 (-14) 2月の出生数 /13人 死亡数 /47人

●4/1・8・15・22は市民課・国保医療課窓口を延長（17:15～19:00）

●加西市の市外局番は0790です。誌面では省略しています。

●加西市 HP <http://www.city.kasai.hyogo.jp>

発行 / 加西市
〒675-2395 加西市北条町横尾1000番地 ☎0790④1110(代)

編集 / ふるさと創造部秘書課 ☎0790④8701 fax0790④0291