



広報

かさい

〈特集〉

調べてみました 私たちの水…P2・3

市民の警察官・善意の表彰…P4

市議会定例会開催…P5

加西サイサイ祭り…P6

きらめくかさい^{ひと}人…P7

タウンピックアップ…P10・11

休日のお医者さん 健診日程 相談日程…P19

(ハイキングマップ) 古法華自然公園…P20

2006 **6**
No.506

平成18年6月15日発行

調べてみました 私たちの水

～6月は水の月間です～

今私達が日常で使っている水のほとんどは水道水です。しかし加西市には水道水をつくる浄水場がありません。では一体どこから加西市の水は来ているのでしょうか？

水道水の購入先

加西市では下の三ヶ所から水を購入しています。購入割合と水道料金は次の通りです。

水の購入先

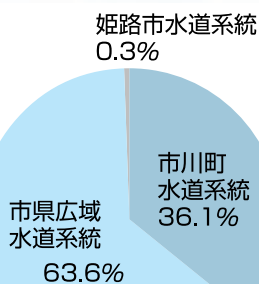

1㎡あたりの原価

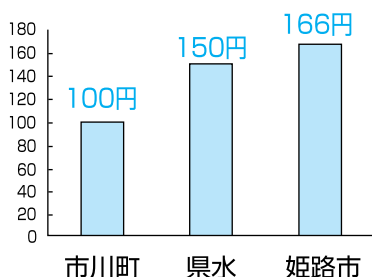

区域分割と配水管の位置

[市川町の地下水]

市川浄水場



かまさか
釜坂配水池

西在田

こだに
小谷配水池

富田小

北条小

北条

てらやま
寺山配水池

賀茂小

下里小

[市川]

ふいなつ
船津浄水場

[姫路市]

姫路浄水場

なぜ加西の水道料金は高いの？

- ・水源がないため水を全て購入している。
- ・加西市は土地が広くそのうえ谷間が多い地域である。そのため浄水場、配水池、配水管等の施設に要する費用に比べて民家が少なく使用効率が悪いからです。

どのくらい高いの？

加西の水の料金は
1ヶ月20㎡あたり 4240円で
県内59市町中(合併前) 46位(H17.1現在)です。

参考	小野市	3885円	加古川市	2234円
	滝野町(合併前)	4987円	西脇市	2572円
	社町(合併前)	4090円		
	福崎町	2040円		

(出典 財団法人兵庫県自治協会ホームページより)

どうですか？あなたが思っていたより高いですか？
安いですか？

対策は？

- ①市の水道事業の効率化(漏水防止、人件費と無駄な投資の抑制)
- ②新たな独自水源の確保(井戸を掘るなど)
- ③既存の受水単価を引き下げる(県・市川町・姫路市と減額交渉)
- ④糶屋ダムの一部転用(農業用水を上水に使えるよう交渉)
- ⑤広域水道化(隣接市町と水道管を繋ぐ)という事が考えられます。

いいところは？

水道水の安定供給…受水団体という不利な立場にありながら、水道事業開始以来、一度も給水制限を行ったことはない。
漏水等・緊急修理体制…水道料金がいため、漏水修理の迅速な対応意識が強い。緊急処理業者も自主当番制で対応のため、待機料の削減になっている。

まんがんじ
万願寺配水池

こうち
河内配水池

みょうじんやま
明神山配水池

ふるさか
古坂配水池

東小
富合小

九会小

まめちしき

ため池パトロール

毎年6月頃には「豊かなむら
を災害から守る月間」として
ため池パトロールが行われます。



災害用備蓄水

兵庫県下の各浄水場に災害用
に備えて保存飲料水（水道
水）が置いてあります。



注意！

井戸水の水質は、環境変化等により水質が変わることが
あります。飲用等に使用されている場合は塩素滅菌機で細
菌を殺すなどの注意が必要です。

水道が整備されている地域の方は、安全な水道水に切り
替えていただくよう、お願いします。

おいしい水の要件

おいしい水とは、「おいしい水研究会」（厚生省水道環境部長私的研究会「985年4月」
によると、「安全で、かつ、おいしく飲める水」として定義づけられています。おいしい水研
究所によると、わたしたちが「おいしい水」と感じるのは、次の表のような要件を満たす水です。
加西市の水道水は、残留塩素、遊離炭酸と夏場の水温を除けば、ほぼおいしい水の要件を
満たしています。よりおいしく水道水をのんで頂くための方法を紹介しますので参考にし
てください。

なお、表中の「加西市の水道水の値」は、平成16年度に複数の測定地点で測定した結果です。

水質項目	水の おいしい 要件 値	加西市の水道水の値			説明
		(県水)	(市川)	(姫路)	
水温	20℃ 以下	6.2~26.5 浄水場(16.5) 蛇口(18.2)	13~19 浄水場(16.0) 蛇口(18.4)	4.3~27.4 浄水場(16.1) 蛇口(19.1)	冷やすことにより、おいしく感じます。 冷やしすぎると旨みがわからなくな ります。
残留 塩素	0.4mg/L 以下	0.8~1.0 浄水場(0.9) 蛇口(0.43)	0.7~0.9 浄水場(0.8) 蛇口(0.59)	0.7~1.2 浄水場(0.9) 蛇口(0.38)	消毒するために水道水等に含まれカル キ臭を持ちます。濃度が高いと、水が おいしく感じられません。
硬度	10~ 100mg/L	36~42 (39)	51~53 (52)	23~70 (39)	ミネラルの中でカルシウム、マグネシウ ムの含有量を示します。硬度が低い水は くせがなく、高い水は硬く重い感じがし ます。カルシウムよりマグネシウムが多 い水は苦味を感じます。
蒸留 残留物	30~ 200mg/L	78~100 (87)	97~100 (98.5)	60~90 (77)	水を蒸発させた残り。やかんや電気ポッ トの内側に残る白い物質、主にミネラル 分を示します。量が多いと渋み、苦味が 増し、適度に含まれるとこくのあるまろ やかな味がします。
過マンガン 酸カリウム 消費量	3mg/L 以下	0.4~1.1 (0.7)	0.5~1.8 (1.2)	0.6~2.4 (1.3)	有機物量を表し、多いと水が渋く なります。
遊離 炭酸	3~ 30mg/L	2.6~3.2 (2.9)	— —	2.2~5.3 (3.5)	水に溶けている炭酸ガス。水にさわや かな味を与えますが、多いと刺激が強 くなります。
臭気度	3以下	異常なし	異常なし	異常なし	いろいろな臭いが水につくと不快感か ら水がおいしく感じられなくなります。

問い合わせ 生活環境部上水道課 TEL42-8796

◆水道水をおいしく飲む方法

① お湯を沸かすときは、沸騰した状態でやかんのふたを取り5分程度そのままにしてく
ださい。(カルキ臭を取り除くことができます)

② 冷やして飲んでください。(体温に比べ、20~25℃低い水温が一番おいしく感じ、カ
ルキ臭もあまり気にならなくなります。)

※長時間使わずにいた蛇口からの水は、消毒のために含まれている塩素の効果が失われて
いることも考えられますので、より安心してお飲みいただくため、次のような場合はその
水を飲料水以外に利用してください。

- ・長い時間、蛇口からの水を汲み置きしていた場合
- ・やかんなどで沸騰させたあと長い時間その水を放置していた場合
- ・朝一番の水道水や長い間留守をした後の水道水(浄水器を使用している場合も同様です。)

永年の善行をたたえて

—市民の警察官・善意の表彰—

6月1日（木）善意の日、地域交流センター多目的ホールで、公共安全と社会正義確立のために活躍される加西警察署の警察官の顕著な功労を顕彰する「平成18年度市民の警察官表彰」と、奉仕活動を通じてこころ豊かな地域社会づくりに貢献された方々を表彰する「平成18年度善意の表彰」の贈呈式が行われました。



市民の安全のために日々がんばっている朝比奈さんご夫婦です。

平成18年度市民の警察官表彰

兵庫県加西警察署刑事課生活安全課

巡査部長 **朝比奈 陽一** さん

朝比奈陽一巡査部長は、勤続23年の大半を市民生活に密着した地域警察及び生活安全警察で勤務され、覚せい剤事件、軽油密造事件の検挙等、市民に不安を与える悪質な犯罪を数多く検挙されています。また、親身になった防犯相談、学校対策等の子供を守る活動を積極的に展開され、安全で安心なまちづくりに大きく貢献されています。



表彰を受けて晴やかな受賞者の皆さん。

平成18年度善意の表彰

かしの木賞（個人の部）

- 王子妙子（60歳・馬渡谷町）
○給食調理ボランティア活動
- 織部孝子（58歳・繁昌町）
○高齢者への情報誌発行
- 川嶋利美（70歳・市村町）
○給食調理ボランティア活動
- 澤中和紀（65歳・下宮木町）
○地域の環境美化活動
- 塩津明美（66歳・北条町北条）
○福祉施設での奉仕活動
- 竹内敏和（71歳・坂本町）
○地域の環境美化活動
- 内藤暁美（72歳・北条町横尾）
○給食配達ボランティア活動
- 中川伯二（90歳・若井町）
○地域の環境美化活動
- 中川正義（72歳・北条町古坂）
○給食配達ボランティア活動

西岡克彦（61歳・三口町）

- 里山を開放し、コミュニティーづくり
- 藤井美幸（61歳・窪田町）
○朗読ボランティア活動
- 藤本チツ子（79歳・福居町）
○給食配達ボランティア活動
- 松本久雄（84歳・山下町）
○地域の環境美化活動
- 渡辺節子（71歳・鶴野中町）
○福祉施設でのボランティア活動

サルビア賞（団体の部）

- 手話サークル「どんぐり」
○聴覚障害者との交流活動
 - 長田達子税理士事務所
○地域の環境美化活動
 - 雅の会
○福祉施設への訪問活動
- （各五十音順・敬称略）

駐禁新制度スタート!

6月1日から民間の駐車監視員が取締りを行っています。ご協力をお願いします。



問合先：加西警察署 TEL42-0110

週末消費生活相談ダイヤルが始まりました

クーリング・オフの期限が迫っている時や架空請求ハガキが週末に届いて不安な時など、緊急の場合には週末でも

「週末消費生活相談ダイヤル

0120-511-103」へ相談できます。

困ったときはお気軽にご相談ください。

※携帯電話からの相談はできません。

受付：

年末年始を除く土曜日と日曜日の午前10時～午後4時まで

加西俳句詠草

春蟬の ほのぼの恋し 里田園
 膳かこみ 合掌造り 雪の壁
 ほろ苦い 露味嗜味し 朝餉かな
 日脚伸ぶ 午後五時人の 長い影
 花便り 旅に出ようと メール来る

西浦良和
 長尾光代
 江本照子
 清瀬柚美
 柏木淑子

華やかに 古都の懐石 桜舞う 藤本和英
 ランドセル 小さき背に 花吹雪 橋本志子
 着膨れて 過去思い出の 多き日々 芝智津子
 旅せわし 吉野の桜 人の波 円井みよ子
 薫風に 山脈しかと 鼓動あり 亀尾秀代

(長い間ご愛読ありがとうございます。)

第209回

市議会定例会開催

議会役員、委員会委員を改選



議長
友藤雄彦氏



副議長
後藤千明氏

14議案を審議

第209回加西市議会定例会が、6月2日(金)～22日(木)までの21日間の日程で開かれています。

今回は、議長・副議長などの議会役員及び委員会委員の改選をはじめとして、14議案を審議中です。

特別委員会			常任委員会			議会運営委員会
地域交通対策	少子化対策	行政改革	建設経済	厚生	総務	
◎桜井光男 ◎岸本正三 ◎西川正一	◎黒田広之 ◎岸本正三 ◎西村 衛	◎土本昌幸 ◎井上芳弘 ◎山下光昭	◎西村 衛 ◎黒田広之	◎西浦 徹 ◎井上芳弘	◎繁田 基 ◎織田重美 ◎森田博美	◎高見 忍 ◎岸本正三 ◎山下光昭
◎森元清蔵 ◎後藤千明 ◎三宅利弘 ◎土本昌幸 ◎西浦 徹	◎織田重美 ◎繁田 基 ◎高見 忍 ◎西川正一	◎三宅利弘 ◎黒田広之 ◎桜井光男 ◎高橋佐代子	◎高橋佐代子 ◎土本昌幸 ◎森元清蔵 ◎山下光昭	◎三宅利弘 ◎後藤千明 ◎桜井光男 ◎吉田 稔	◎友藤雄彦 ◎西川正一	◎繁田 基 ◎高橋佐代子

◎…委員長、○…副委員長 (五十音順)

議会の新しい役員・委員

下水道を使用できる区域は一日も早く水洗化を！

現在、加西市の下水道は約92%の整備が完了しています。私たちの生活環境を清潔で快適なものにするため、下水道が使用できるようになった区域で、水洗化工事(トイレ、台所、風呂等)がまだお済でない方は、一日も早く水洗化されるようお願いいたします。

水洗化工事の流れ

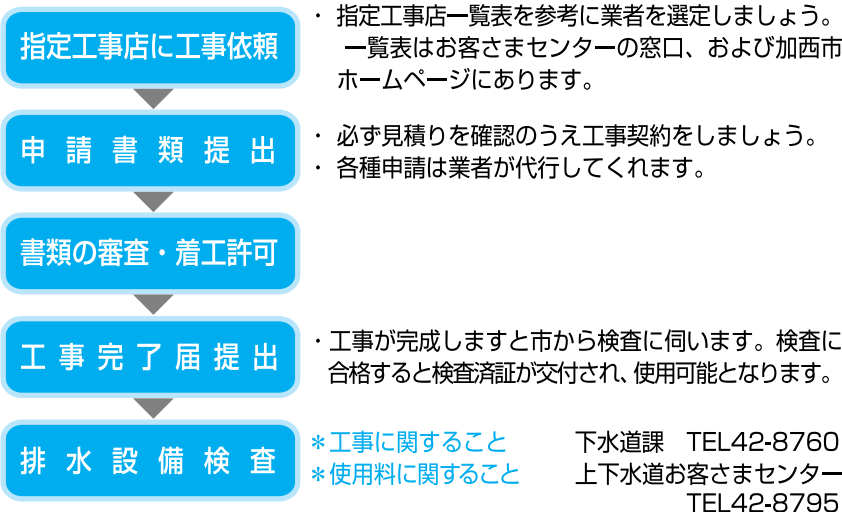

「都市再生街区基本調査」を行います。

国土交通省が全国的な地籍調査推進のための基礎データを整備するために、路上で公共基準点や道路の角等の測量を行います。住民の皆様の立ち会いは必要ありません。

- 期 間：平成18年7月1日～平成18年12月31日
- 地 域：加西市の人口集中地区(詳しくは担当まで)
- 内 容：測量作業(作業員は腕章を着用し、身分証明書を所持しています。)
- 問合先：国土交通省国土地理院 近畿地方測量部測量課
担当：錦、森田
電話：06-6941-4507
- 問合せ時間：平日の午前9:30～12:00、午後1:00～5:00

第29回 花彩 夜さ来い 人祭り

加西サイサイまつり

開催日 8月6日(日) 雨天時13日(日)

開催場所 加西市役所駐車場とその周辺

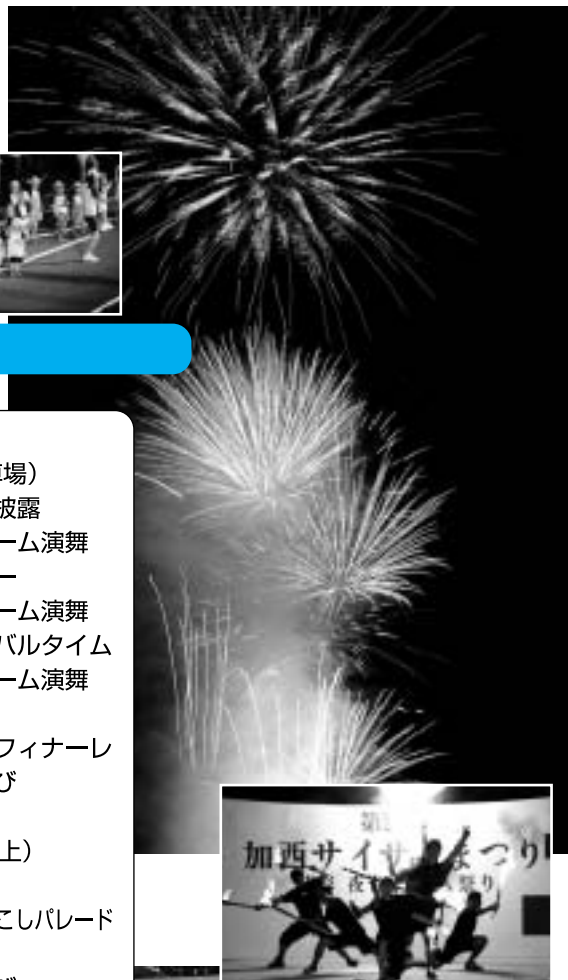

当日プログラム

昼の部

市民グラウンド

8:00~12:00 市民ゲートボール大会

アスティアかさい

13:00~15:00 寄さ来いおどり

メイン会場 (市役所駐車場)

8:30~12:00 チャリティバザー



夜の部

メイン会場 (市役所駐車場)

17:00~17:15 伝統芸能披露
 17:15~18:15 おどりチーム演舞
 18:15~18:25 セレモニー
 18:25~19:15 おどりチーム演舞
 19:15~19:20 インターバルタイム
 19:20~20:10 おどりチーム演舞
 20:10~21:00 総おどり
 21:00~21:05 グランドフィナーレ
 21:05~21:20 花彩はなび

ゆめ会場 (市民会館前路上)

17:00~17:15
 17:15~20:10 キッズおみこしパレード
 20:10~21:00 総おどり
 21:05~21:20 花彩はなび

落書きコーナーや
フェイスペインティング
もあります。

企業・各区・町のおどり連参加募集

今年は企業連や町・区などのおどり連を広く募集します。まつりのクライマックスをみんなで踊って盛り上げましょう。申し込み期限：7月20日(木) 団体名、参加人数、自動車数をご記入下さい

キッズおみこしパレード参加募集

キッズおみこしパレードに参加される町を募集します。各町自慢の子供みこしでゆめ会場を練り歩いてみませんか？申し込み期限：6月30日(金)

個人協賛金のお願い

加西サイサイまつりを市民全体で盛り上げていくために市民の皆様のご協力をお願いしたいと考えています。振込は市内金融機関窓口(郵便局除く)、もしくは祭典委員会事務局で受付中です。また、市役所及び各公民館、福祉会館、アスティアかさいに個人協賛箱を設置しています。

ボランティアスタッフの募集

★当日スタッフ

- ・連絡担当スタッフ
- 各チームの引率、コーディネーターなど
- ・会場運営スタッフ
- 受付、給水、販売、警備、救護など

★翌日スタッフ

- ・会場及び周辺の清掃、ちょうちんの片付け等

申込・問合せ先

〒675-2395 加西市役所商工観光課内
 加西サイサイまつり祭典委員会事務局
 TEL: 0790-42-8740 FAX: 0790-43-1802
 E-MAIL: shoko@city.kasai.hyogo.jp

おどり練習会開催

加西音頭とNEW加西音頭の練習会を開催します。(参加費無料)

開催日	場所	時間	雨天時
6/23(金)	善防公民館	19:30~	決行
7/30(金)	北部公民館		決行
7/14(金)	アスティアかさい屋上		5階駐車場
7/28(金)	アスティアかさい屋上		5階駐車場

きらめく びと かさい人

最先端技術を
地球環境保護に。
宇宙航空研究開発機構
ジャクサ
(JAXA) 勤務
仁尾友美さん

—今のお仕事に興味を持たれたのはいつ頃からですか？

もともと子どものころから、宇宙への憧れはありました。具体的には大学院のころ地球観測に興味をもちはじめました。これまで勉強してきたことを、地球環境の保護など何らかの形で生かしたいと思っていました。今の仕事につかなかつたら、プラネタリウムの案内人になりたいと思っていたこともありました。

—今携わっているお仕事について教えてください。

今は人工衛星。といっても人工衛星の衛星自体ではなく、今後打ち上げられ宇宙から送られてくる地球観測衛星のデータを受信し、処理、配信するといった地上システムの開発です。JAXA（当時のNASDA）に入って最初に携わった大きなミッションが、人工衛星TRMM（下記参照）の運用。2001年にTRMMの軌道高度変更のミッションに加わったときは、大変だったけれどとてもやりがいがありました。将来的には衛星のデータを国土管理や環境管理、自然管理などに活用できるように推進していきたいと思っています。

—お仕事と子育ての両立は大変ではありませんか？

いろいろな人に手を貸していただいて、なんとかやっています。でも周りにも同じように仕事と家庭を両立させている女性はたくさんいます。保育施設も整っているしそんなに私だけが大変という気持ちはありません。子供には癒されますし、仕事は出産前よりもむしろ効率的にこなせるようになってきたと思います。

—加西市についてどう思われますか？

たまに帰省すると「星が綺麗ななあ」と思います。それに緑が豊かですね。アジア諸国でむやみに緑をこわすような開発を見てきましたが、加西は自然を大切に維持しながら持続可能な都市開発を行って欲しいと感じています。

私の仕事と関連するところだと、災害時に観測した人工

<市長より一言>

仁尾さんが子育てをしながら、宇宙開発分野で世界水準にある最先端の研究をされていることは、大変嬉しく頼もしい限りです。都市部に比べ加西で高等教育を受けるには地理的ハンディがあるかも知れませんが、



自然豊かな田舎で、親の愛情を受け、地域の人達からも温かく見守られながら育つことは、その後の人格形成に大いに役立つのではないのでしょうか。仁尾さんとお出会いして、ふるさと加西が今後も「ゆりかご」の機能を果たしていかなければ、と思いました。

仁尾さんはじめ、加西市出身者の外からのご意見やアドバイスもいただきながら、加西を魅力あるまちにしていきますので、これからもよろしくお願いします。

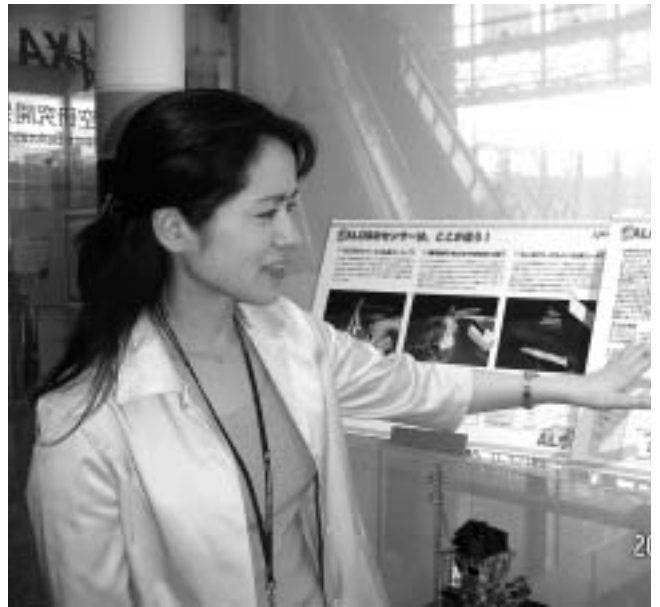

<プロフィール>

仁尾友美（にお・ともみ）1975年加西市生まれ。

神戸大学・東京大学大学院にて、天文学・地球惑星物理学を研究。2000年NASDA（宇宙開発事業団）に入社。（現在は統合されてJAXA（宇宙航空研究開発機構）となる。）主に地球観測分野のミッションに携わる。また、現在は一児のママとして仕事と家庭も両立されている。

衛星からのデータを国内・海外の政府機関にリアルタイムに提供していますが、衛星データを積極的に活用している地方の自治体もあります。コンピューター上の地図に、衛星データや現地踏査情報などを付加価値情報として重ね合わせ、空間的及び時間的に編集・分析を可能とする地理情報システム（GIS）により、災害時への備えや都市計画に役立てています。加西市でもGISを取り入れることができればもっと便利になるかと思っています。必ずしも最先端技術がいいわけではありませんが。

—最後に市民のみなさんに一言お願いします。

まずは「空を見上げよう！」ですね。

一見当たり前のような自然も、もっと肌で感じとっていけば、身近なところにある小さな変化や大きな発見などもあり、より楽しめると思います。そしてグローバルな視点で地球のことや環境問題について、多くの人に関心をもって取り組んでもらいたいと思っています。

<お知らせ>

JAXAでは、宇宙開発に対する普及活動の一環として、学校などへの職員の講師派遣を行っています。

ホームページアドレス <http://www.eorc.jaxa.jp>

熱帯降雨観測衛星（^{トリム}Tropical Rainfall Measuring Mission:TRMM）とは？

1997年11月にH-IIロケット6号機により打ち上げられた降雨観測衛星。日米共同の衛星プロジェクトで、日本が開発した世界初の衛星搭載型降雨レーダー（PR）を搭載している。宇宙からの降雨の3次元構造の観測に成功し、台風の内部構造の解明や、全球の水・エネルギー循環の評価を行い、更に洪水予報などに貢献すると期待されている。

当初のミッション予定を延長し、現在も稼働している。

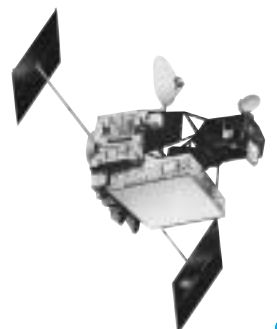

ねひめ通信

普段は子育てや家事で自分の時間なんてもてない。
そんな方に朗報です。
少し息抜きしてみませんか？

ねひめFILM上映作品

場 所：地域交流センター多目的ホール（入場無料）

問合先：市民参画課 TEL 42-0106

託児サービス有り（事前申込が必要・人数制限有り）

Vol.1 ユー・ガット・メール 6/28（水）
10:00～（受付9:30～）

出 演 トム・ハンクス、メグ・ライアン

story 絵本ショップを経営するキャスリーンは、インターネットで知り合った名も知らぬ男性からのメールを心待ちにしていた…。ニューヨークを舞台にしたロマンティックコメディ。

Vol.2 恋におぼれて 7/5（水）10:00～（受付9:30～）

出 演 メグ・ライアン、マシュー・プロデリック

story 自分を捨てた相手を徹底的に監視し、突飛なアイデアと行動力で恋人を奪い取ろうとする男女をユーモラスに描くラブ・ロマンス。

学童保育園からのお知らせ

「夏休み期間中の入園について」

市内の小学校1～3年生までの児童で、夏休み期間中に保護者の保護を受けられない児童を対象に入園を募集します。

場 所：北条・北条東・下里・九会・日吉学童保育園

保育時間：午前8時30分～午後6時

保育料：7月 6,000円、8月 12,000円

必要書類：学童保育園入園申請書、勤務証明書等（保育に欠ける申立書）

申込み期限：6月30日（金）

※入園する園については希望に添えない場合があります。
※申し込みが多い場合等で受け入れできない場合があります。

「夏休み期間中の指導員募集について」

職務内容：昼間、保護者のいない家庭の小学校1～3年生までの児童に対して、遊び等を通じて児童の生活指導を行います。

勤務場所：北条・北条東・下里・九会・日吉学童保育園（各小学校内）

勤務時間：原則月曜日から金曜日

①午前8時～午後1時、②午後1時～午後6時

※交代勤務制。場合によっては勤務時間帯の変更もありません。

募集人員：10名程度 給与等：1,100円/時間

採用期間：7月21日（金）～8月31日（木）

資格要件：教員免許又は保育士資格を有する方を優先。

申込期限：6月30日（金）

申込方法：履歴書（写真添付）、資格証明書の写しを持参または郵送。

面接日：7月5日（水）

申込・問合先：生涯学習課 TEL42-8772

市民パソコン講座開講

～ねひめセットアップスクール～

《第1回目》

パソコンを買ったけどほとんど触った事がないという方を対象に超初級パソコン講座を開催します。

日 時：7月11日（火）
7月12日（水）
7月13日（木）

場 所：アステアかさい3階 地域交流センター
O A ルーム

募集対象：マウス操作ができない。クリックがイマイチできないといった方（ある程度パソコンについて知識がある方はご遠慮ください。）

募集人員：6名（3日間連続して受講できる方）

受講料：無料

申込期間：6/20（火）午前9時から受け付け。下記まで電話で申し込んでください。

《申込・問合先》地域交流センター 市民参画課
TEL42-0106 FAX42-0133

体験保育 参加者募集

加西市「子育てゆとり創造センター」の指定を受け、体験保育を実施します。

実施月：7・8・9・10・11・12月

体験期間：4週間（土、日は休み）

対象児：保育園に入園していない満2歳以上のお子さん（9月は2歳児のみ）

保育時間：午前9時30分～午後3時（昼食、おやつ付き）

保育料金：月額8,000円

※募集人数に限りがありますのでご了承ください。

申込・問合先：ぜんぼう保育所
TEL 48-3765



1. 「七夕まつり」の開催

つどいの広場「ねひめキッズ」では、7月イベントとして七夕まつりを開催します。人形劇グループ「ママねひめ」による人形劇など楽しいことがたくさんありますので、ぜひお越しください。

と き／7月13日（木）10時30分より（1時間程度）
と ころ／ねひめキッズ

2. まちの子育てひろば主催「フリーマーケット」の開催

まちの子育てひろば応援団による「フリーマーケット」を開催します。どなたでも参加OK。みなさんのお越しをお待ちしています。

と き／6月24日（土）10時30分～14時30分
と ころ／ねひめキッズ遊戯室（※雨天決行）

【問合先】つどいの広場「ねひめキッズ」TEL42-5710

開園時間：月～土曜日 AM10:00～PM3:00

ふるさと再発見の旅⑤

いいところあるよ加西にも

古式ゆかしい見所いっぱい！日吉神社を訪ねて

日吉神社は、その昔、人々が狩りをして山での生活から農耕の生活へと移り変わり、神体山としていた鎌倉山をおりて、日吉の里に祭祀の場を定め加西・加東・多可郡の発祥の地となった由緒ある神社です。

日吉神社の風景

境内を入ると大きな十二支の絵馬が飾られていますが、これは絵柄を募集して作られたものが奉納されています。日吉神社は、方除けの神、福の神、安産の神として古くから信仰が厚く、近江の日吉大社の御分霊を合祀されていることから、遠近者の参拝も多く、秋祭りには7つの神輿が揃う賑やかな神社として幅広く知られています。



小学生も参加した「お田植え祭」

日吉神社では、神様へお供えするために古代米を植える「お田植え祭」や秋祭りの「稚児行列」では早乙女やお稚児さんが参加されるなど、年中、古式ゆかしい神事がたくさん催され、多数の方々が神社行事に参加されています。

その他にも、神像や仏像、銅鏡など歴史的な文化財はもとより、境内には四季折々の花が咲き、社務所前では孔雀が迎えてくれます。



歴史街道ボランティアガイド募集

加西市を愛し、広くPRしていただける方を募集します。

問合せ：加西市観光まちづくり協会 TEL42-8823
加西市商工観光課 TEL42-8740

ふるさと再発見ハイク

ボランティアガイドのわかりやすい案内で市内の見所をゆっくりとハイキングします。

日時 6/24 (土) 9:20~12:30ごろ

集合場所 観光案内所 アステアかさい1階

コース 長駅・播磨下里駅周辺

集合時間 午前9時(雨天中止)

参加料
無料

※申込み不要。当日お越しください。(北条鉄道実費負担)

問合せ/観光まちづくり協会 TEL42-8823

市民会館イベント情報

35周年 堀内孝雄リサイタル

OLD & NEW

チケット
発売中

日時/7月1日(土) 場所/市民会館 文化ホール
午後6時 開場 入場料/全席指定5,000円
午後6時30分 開演 (当日券500円増)

※未就学児の入場はご遠慮ください。
※このチケットは市民会館のみ販売です。

第20回シネマかさい

岡本喜八監督作品

相米慎二監督作品

大誘拐

RAINBOW KIDS

3人の若者に誘拐された大富豪の老婆がいつの間にかその誘拐犯のリーダーとなり家族に100億円の身代金を要求...警察と老婆の頭脳戦が展開される痛快犯罪コメディ！

北林谷栄 緒形 拳

2本立て

お引越

チケット
発売中

離婚を目前にした夫婦と、小学6年生の少女。少女は両親の仲直りを願い行動するが、逆に夫婦の亀裂を深めていく。思い余った少女は家族3人での旅行を計画するが...

中井貴一 桜田順子

1日通し券(全席自由) 500円(税込み)

ふるさときゃらばんのミュージカル 「地震カミナリ火事オヤジ」

日時/8月26日(土) 場所/市民会館 文化ホール
午後6時 開場 入場料/3,000円全席自由
午後6時30分 開演

※乳幼児及び小学生の方は入場できません。
※6月27日よりチケット販売

発売場所/市民会館 TEL43-0160(月曜休み)

チケット販売場所/市民会館・アステアかさい3F
地域交流センター・市内各公民館・ジャスコ加西店・
西村書店・毛利書店・北条楽器

加西市観光まちづくり協会 会員募集

私たちの郷土「加西市」には、隠れた観光資源や特産品開発につながる農産物等、知恵ひとつで多くの人達を呼び寄せる材料が山積しています。

私たち加西市民が、「加西市」という名前に誇りと自信が持てる地域づくりに取り組むに当たり会員を募集します。

加西市の観光振興に情熱をお持ちの方、ご入会を心よりお待ちしております。

会員	個人会員	会費	(年額1000円以上)
	自治会会員		(年額100円/戸)
	事業所会員		(年額5000円以上)
	特別会員		(年額1万円以上)
	賛助会員		(年額1万円以上)

問合せ 観光まちづくり協会事務所兼観光案内所
(アステア1階正面入口横) TEL42-8823

タウンピックアップ



ときめくような出会いを。

「ハニカミchoo☆chu!!train」

5月14日。北条鉄道でイベント列車「ハニカミchoo☆chu!!train」が運行され、晴天の中電車に乗ってピクニックにでかけました。2組のカップルも誕生し、大盛況のうちに幕を閉じたようです。



産める場所を無くさないで！

5月26日。加西市連合婦人会が、2万人余りの署名を添えて、市立加西病院の婦人科・産婦人科存続を求める要望書を提出しました。

それに対し市長は、「要望書を無駄にしないよう、最大限に努力したい」と答えました。



守ろう！希少なベッコウトンボ

5月14日。市内のため池で絶滅が危惧されるベッコウトンボの観察会が開かれました。残念ながらベッコウトンボは見られませんが、環境を守ることの大切さを学びました。



花と緑の美しい自然を守ろう。

5月25日。「加西市花と緑の協会総会」がねひめホール（アステシアかさい内）で開かれ、美しい花壇や花作りに貢献された方の表彰が行われました。



「西国街道 北条の宿」まちなみ散策

6月1日。歴史街道ボランティアガイドと北条地区まちづくり協議会のみなさんの案内により、下里小学校3年生が北条の旧市街地内の商家の家並み、酒見寺などの散策を行い、下里と北条をくらべながら観光について学習しました。



大きく育て！さつまいも

6月1日。泉幼稚園の園児45名と泉第一保育所の4歳児40名が、おじいちゃん、おばあちゃんと一緒にさつまいものツルを植えました。「大きくなあれ、といいながら植えるんだよ」おじいちゃんの声が聞こえます。収穫が楽しみだね。

ナイチンゲールを目指して！ 「ふれあい看護体験」

5月20日。加西病院で看護師を目指す市内の中学生が看護実習を行いました。仕事の厳しさと楽しさを実感できたかな？

加西市史第八巻 資料編 販売中！

日本書紀や播磨風土記の中の播磨国賀茂郡に関する記述や、播磨国の地誌「峯相記」から、加西地域に関する部分を紹介するなど、古代から近世前半までの加西史研究の基礎史料が網羅されています。1冊6500円。加西市教育委員会や市内各公民館、地域交流センター、市内書店などで販売中。



サルビア学園開講

5月18日。加西市高齢者大学サルビア学園の開講式が開催されました。今年度の受講生は106名。「いつまでも学ぶ気持ちを忘れないでいたい。」



介護保険料が決まりました。

【保険料段階区分・年間保険料額】

加西市における65歳以上の方の介護保険料（平成18年度から平成20年度）が次のとおり決まりました。

基準額 48,600円（年額） 4,050円（月額）

皆様に負担していただくことになる保険料の金額につきましては、この基準額をもとに、昨年中の所得状況及び世帯員の今年度における住民税の負担状況等に応じて次の第7段階に区分された保険料を支払っていただくこととなります。（基準額は、所得段階の第4段階にあたります）

尚、保険料の金額等につきましては、所得が確定する7月に平成18年度介護保険料決定通知書を送付いたします。

※右表中の金額は年間の保険料額です。65歳になられた日（誕生日の前日が満年齢到達日）が属する月より月割計算をし、負担していただきます。

※税制改正に伴い、保険料段階が大幅に上昇する方については、基準額に対する負担割合を軽減した保険料が適用されます。

段階	対象者	年間保険料（円）	算定方法
第1	生活保護又は老齢福祉年金の受給者（住民税世帯非課税）	24,300	月額4,050円×12ヶ月×0.5
第2	住民税世帯非課税で年金収入額及び合計所得金額の合計が80万円以下	30,300	月額4,050円×12ヶ月×0.625
第3	住民税世帯非課税で第2段階以外	36,400	月額4,050円×12ヶ月×0.75
第4	本人が住民税非課税	48,600	月額4,050円×12ヶ月×1.0
第5	本人が住民税課税で合計所得金額が200万円未満	60,700	月額4,050円×12ヶ月×1.25
第6	本人が住民税課税で合計所得金額が200万円以上	72,900	月額4,050円×12ヶ月×1.5
第7	本人が住民税課税で合計所得金額が400万円以上	85,000	月額4,050円×12ヶ月×1.75

問合先／長寿介護課介護保険係 TEL42-8788

町ぐるみ健診を受けましょう！

～9月の健診申込み受付が始まります～

九会・富合・多加野・西在田・在田地区の皆さまを対象にした「町ぐるみ健診」を9月に行います。

対象地区で町ぐるみ健診の受診を希望される方は、町を通じて6月中頃に「町ぐるみ健診申込書」が配布されますので、申込書に必要事項を記入し、各町の町ぐるみ健診担当の方にお渡しください。

健診の項目、料金、対象者などは「町ぐるみ健診申込書」及び「健診特集号」に記載しておりますのでご確認ください。

なお、上記以外の地区の方で「町ぐるみ健診」の受診を希望される方は、下記まで直接申し込みをしてください。

問合先：国保健康課健康係 ☎428723

献血&骨髄バンク登録会のお知らせ

献血及び骨髄バンクドナー登録を実施します。少しでも多くの方を救うためにも、皆様のご協力をお願いします。

【日 時】平成18年7月26日(水)

【時 間】午前10時～正午、午後1時～4時

【場 所】市役所1階エントランスホール

※骨髄バンクドナー登録の説明会は多目的ホールで行います。

【対 象】（献血）16歳～69歳の健康な方

*65歳以上の方については60～64歳のあいだに献血経験がある方に限ります。

（骨髄バンク説明会&登録）18歳～50歳の健康な方

*説明会だけの参加も大歓迎です。骨髄バンクに興味がある方ぜひ説明会におこしください。

問合先：（献血）国保健康課健康係 ☎428723

（骨髄バンク説明会&登録）社健康福祉事務所

☎079545111

食中毒を予防しましょう！



食中毒は1年中発生しますが、6月から10月にかけての高温多湿の時期には特に発生しやすくなります。これからの季節、元気に過ごすためにも、食中毒の予防に努めましょう。

食中毒予防の3原則は

- ・菌をつけない！→調理前、食べる前はしっかり手洗いをする。
肉、魚、野菜は別々のまな板、包丁で調理する。
（または食品ごとに洗う）
- ・菌をふやさない！→食品は適切な温度で保存する。
（冷蔵食品は10度以下、冷凍食品は-15度以下に）
冷蔵庫には物を詰めすぎないようにする。
作ったらずくに食べて長い時間室温に放置しない。
食品の消費期限は守る。
- ・菌を殺す！→加熱調理する食品は内部まで火が通るようにする。（食品の中心部が75度以上1分以上の加熱が目安）
まな板、布巾、包丁、たわしは、洗剤でしっかり洗った後、熱湯消毒または、漂白剤で消毒して十分な乾燥をする。



国保健康課健康係

平成18年7月から国民年金保険料の免除制度が変わります。

国民年金保険料（平成18年度：月額13,860円）のお支払いが経済的に困難な場合は、「保険料の全額免除又は一部納付制度」をご利用ください。

平成18年6月まで	平成18年7月から	
全額免除	全額免除	保険料の一部納付制度
半額納付	4分の1納付	
	半額納付	
	4分の3納付	

平成18年度における1ヶ月の一部納付額と、将来の老齢基礎年金

	一部納付額	免除される額	将来もらえる基礎年金 (全額納付との比較)
全額免除	-	-	1/3
4分の1納付	3,470円	10,390円	1/2
半額納付	6,930円	6,930円	2/3
4分の3納付	10,400円	3,460円	5/6

☆注意☆

- ・一部納付額をお支払されなかった場合、一部免除が無効となるため、将来の老齢基礎年金の額に反映されません。
- ・一部納付制度には所得制限があります。
- ・万が一の時の障害基礎年金や遺族基礎年金を受給できない場合があります。

平成18年6月までに「全額免除」・「若年者納付猶予」の承認を受けられた方で、7月以降も引き続き免除を希望された方には、社会保険事務所より承認または却下の通知が届きます。承認された方の申請は不要です。「半額納付」・「全額免除で失業中」の方は、7月以降免除の申請が必要です。

対象期間：平成18年7月～平成19年6月

申請時期：7月から受付を開始します。

必要なもの：年金手帳、印鑑、失業が理由の場合は雇用保険の「雇用保険受給資格者証」または「離職票」等

受付・問合せ：市民課年金担当 42-8722、

加古川社会保険事務所 079-427-4511

児童手当6月期振込のお知らせ

平成18年3月現在児童手当を受給されている方の手当（2～5月分）を、6月9日（金）に指定口座に振込みましたのでご確認ください。なお、平成18年4月1日施行の児童手当法改正（支給対象児童の拡大、所得制限限度額の引き上げ）に伴い申請された方の児童手当につきましては、7月下旬に結果通知、8月下旬に手当支払の予定をしています。

昨年度まで児童手当の年3回の定時払（6月・10月・2月）の際には受給者宛に支払通知書を発送していましたが、今年度より個人通知せず、この広報でのお知らせに代えさせていただきます。皆様のご理解ご協力をお願いします。

【問合せ】 社会福祉課 子育て支援係 TEL42-8726

かさい女のじゅずつなぎ

～チャレンジしてきた女性たちからのメッセージ～

社会に参加する活躍の場を見つけたい！

自分の力を試したい！

自分の可能性を試す活躍の場を見つけたい！

加西市内で、自分らしくチャレンジされている女性たちから、自分の可能性をみつけてみませんか。

第1回 日時／平成18年7月2日（日）10時～12時

テーマ／「50代からのチャレンジ

私がめざした着物コンサルタント」

講師／きもの教室講師 山本秋子さん

夏まつりにむけて、ゆかたの着付け体験もありますよ！

場所／ライトスポーツスタジオ

募集人員／20名

一時保育／無料（要予約） 参加費／無料

持ち物／ゆかた、半幅帯、伊達締め、腰紐3本

申込締切／6月30日（金）までに下記まで電話

またはファックスで申し込んでください。

加西市男女共同参画センター（アスティアかさい内）

TEL 42-0105 FAX 42-0133

農業所得の申告についてのお知らせ

平成18年分（平成19年2～3月申告分）から農業所得標準が廃止になります。

農業所得の計算は、収入金額から必要経費を差し引く「収支計算」が原則です。

これまで、多くの方が農業所得標準（予め定められた10a当たりの単価）を活用して申告されていますが、農業所得標準が廃止された後は、すべて収支計算による申告が必要となります。

◎収支計算とは

「収入金額」から「必要経費」を差し引いて「所得金額」を計算する方法です。

収支計算をするには、出荷伝票や仕切書などの収入金額のわかる書類と、請求書や領収書などの支払金額のわかる書類の保存が必要です。

◎収支計算の手順

1. 取引の書類を保存する
2. ノートなどに集計する
3. 1年間の合計をまとめる
4. 決算修正を行う
※経費等の支払のうち、家事用に使用している部分は、家事費相当分を減算
5. 収支内訳書を作成する

◎確定申告のために

請求書や領収書などを保管する場所を決めておくとう便利です。

また、請求書や領収書の日付と金額は、それぞれ項目ごとに集計しやすいように帳簿やノートなどに記録（記帳）しておく、申告する時に役立ちます。

問合先：税務課税制係 ☎@8712

家屋調査にご協力を

●新築・増築された方へ

家屋を新築・増築されると、固定資産税（都市計画税）及び不動産取得税算出の基準となる固定資産評価のため、家屋調査をさせていただきます。家屋調査は、該当する建物（外部及び内部）の仕上げが完成した時点でを行います。

建築途中の家屋は、税務課担当職員が巡回して、完成時期・進捗状況を確認し、家屋調査のお願いをしています。完成時に建築主（所有者）の方からご連絡をいただければ幸いです。

なお、連絡がないまま放置されると、遡及課税の要因となりかねますのでご協力をお願いします。

●ご用意いただきたい書類

建築確認申請書（副本）

●取り壊された方へ

固定資産税（都市計画税）は1月1日現在に存在する家屋に課税されますので、家屋を取り壊されたときは速やかにご連絡をお願いします。

14 連絡先：税務課資産税係 ☎@8713

—収入及び支出に関する項目について—

収入金額となるもの

項目	具体的な計算方法等
農産物の販売金額	農産物の種類ごとに1年間の販売金額（消費税、手数料含む）を合計。
家事消費等	自家用及び事業用に消費した数量に、収穫時のいわゆる通常他に販売する価額を乗じて計算。
雑収入	作業受託収入、補助金、共済金などについてそれぞれ区分ごとに計算。

必要書類…JAの精算書、市場の仕切書、領収書の控え、振込みのあった預金通帳など。

必要経費となるもの

項目	具体的な内容
雇人費	常雇、臨時雇人費などの労賃、賄費など
小作料・賃作料	地主に支払う農地の借料、農業用建物、農機具の賃借料など
減価償却費	農業用建物、農機具、農業用車両などの償却費
利子割引料	農業にかかる借入金の支払利息
租税公課	農業用資産の固定資産税、自動車税、水利費など
種苗費	種もみ、種子苗などの購入費用
肥料費	肥料の購入費用
農具費	取得価額が10万円未満又は使用可能期間が1年未満の農具の購入費用
農業衛生費	農薬の購入費用、共同防除費など
諸材料費	ビニール、縄、針金などの購入費用
修繕費	農機具、農業用車両、農業用建物などの修理に要した費用、車検代など
動力光熱費	農業に要した電気、水道などの料金、灯油、ガソリンなどの燃料費
作業用衣料費	作業衣、長靴などの購入費用
農業共済掛金	水稻、農業用車両などに係る共済掛金
荷造運賃手数料	出荷の際の梱包費用、運賃、市場などに支払う手数料
土地改良費	土地改良事業の受益者負担金
雑費	上記以外で農業に関連して支払う費用

必要書類…領収書、請求書、通知書、引き落としのあった預金通帳など

口座振替のおすすめ

納税は口座振替制度をご利用されますと便利で安全です。

口座振替のお申し込みは、引き落としを希望される金融機関で依頼できます。

問合先：税務課税制係 ☎@8712

平成18年度市県民税（普通徴収）全期分・第1期分の

納期限は **6月30日（金）** です。

納期内完納にご協力をお願いします。

国民健康保険税のお知らせ

○保険税の決め方

①医療分の保険税の額は、その年に予想される国保全体の医療費から、受診のとき患者が負担する自己負担分と国などの補助金を除いた額になります。各世帯に対する保険税は、所得割額、均等割額、平等割額を基準として計算されます。

決定された保険税額は7月上旬に郵送か納税組合を通じて、各世帯に通知します。

②介護分については、国民健康保険に加入している40歳から64歳までの方がいる世帯に、医療分の保険税に介護分の保険税が上乗せされます。65歳以上になると介護保険料として国民健康保険税とは別に納めることとなります。39歳までの方は介護分の保険税負担はありません。

		医療分	介護分
所得割額	加入者の前年中の所得から基礎控除(33万円)を引き、その額に一定率を掛けた額	9.5%	2.1%
均等割額	加入者一人あたりいくらかとして計算した額	29,000円	9,000円
平等割額	一世帯あたりの一定額	32,000円	6,000円
課税限度額	一世帯あたりの限度額	530,000円	80,000円

○保険税の納期

加西市では、1年間の保険税を8回に分けて納めていただきます。

第1期	第2期	第3期	第4期	第5期	第6期	第7期	第8期
7月	8月	9月	10月	11月	12月	1月	2月

※保険税の納付義務者は国民健康保険における世帯主です。

保険税の納付には便利な口座振替をご利用ください。

○保険税の軽減

平成17年中の所得が、下記の所得基準を下回る世帯については、保険税の均等割額と平等割額が軽減されます。

平成17年中の総所得金額（世帯主と被保険者の合計所得）が下記の金額以下の場合		
7割軽減	33万円	申請書の提出は不要です。
5割軽減	33万円+24万5千円×(世帯主を除いた被保険者数)	申請書の提出は不要です。
2割軽減	33万円+35万円×被保険者	申請書の提出が必要です。

・保険税の軽減は、世帯全員の所得が申告されていないと判定ができません。前年中の所得が分からない世帯には、申告書をお送りしますので必ず申告してください。

(国保健康課国保医療係へ ☎@8721)

・2割軽減に該当する場合は、申請が必要になります。該当する世帯には、申請書をお送りしますので、申請してください。

問合せ先：税務課税制係 ☎@8712

7月1日から 新しい福祉医療受給者証にかわります

受診される時は、必ず新しい医療費受給者証と健康保険証を病院、診療所の窓口提示してください。

医療費の助成が受けられるのは、前年の所得が別表の限度額以下で、次に該当する方です。

老人	満65歳～69歳
障害者	身体障害者手帳1・2級及び療育手帳A判定、又は精神障害者保健福祉手帳1級の方
母子家庭等	満18歳未満（高校卒業まで）の母子家庭及び父子家庭の親と子供及び満18歳未満の遺児
乳幼児	義務教育就学前の乳幼児

上記に該当し、まだ申請手続きをしていない方は、早急に手続きをお願いします。

※65歳以上の障害者の方は、病院、診療所の窓口には新しい医療費受給者証、健康保険証、老人保健の医療受給者証を提示してください。

【問合せ先】 国保健康課国保医療係 ☎@8721

福祉医療所得制限限度額表				自己負担
区分	扶養親族の数(人)	受給者本人(円)	受給者の配偶者及び扶養義務者 幼児保護者(母子・父子等)円	
老人		市町村住民税非課税又は地方税法の経過措置の対象者。ただし一定以上所得者の家族を除く。		2割 (低所得者は1割)
障害者	0	3,604,000	6,287,000	1医療機関あたり1日500円を限度に月2回までの負担(低所得者は1日300円×月2回まで)
	1	3,984,000	6,536,000	
	2	4,364,000	6,749,000	
	3	4,744,000	6,962,000	
母子・父子等	0	1,920,000		1医療機関あたり1日500円を限度に月2回までの負担(低所得者は1日300円×月2回まで)
	1	2,300,000		
	2	2,680,000		
	3	3,060,000		
乳幼児	0			0歳～3歳未満負担なし(ただし0歳のみ所得制限なし) 3歳以上1医療機関あたり1日700円を限度に月2回までの負担(低所得者は1日500円×月2回まで)
	1	5,320,000		
	2	5,700,000		
	3	6,080,000		
	4	6,460,000		

あなたも国体選手に オリエンテーリング参加者募集

のじぎく兵庫国体デモンストレーション行事

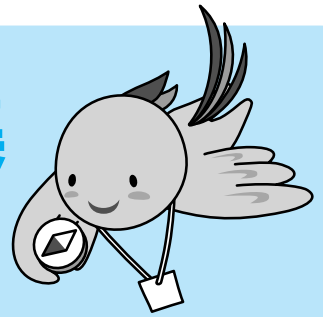

日程：平成18年10月1日（日）雨天決行

会場：加西市健康福祉会館周辺コース

参加資格：兵庫県内に居住している者。
高校生以下の者が参加する場合は、保護者の同意が必要。
中学生以下の者が参加する場合は、保護者又は引率者の付き添いが必要。
団体参加者は、2名～5名を1チームとする。

申込方法：郵送又は持参、もしくはホームページで。

申込開始：6月12日（月） **申込締切**：7月20日（木）

※参加申込み数が、定数を超えた場合は先着順とします。

申込先・問合せ先：

〒675-2395 加西市北条町横尾1000番地
教育委員会体育保健課 国体準備室
のじぎく兵庫国体加西市実行委員会
TEL:0790-42-8773 FAX:0790-43-1803
<http://www.city.kasai.hyogo.jp/04sise/15noji/01noji.htm>

第32回加西市卓球選手権大会

日時：7月9日（日） 午前9時受付
場所：加西勤労者体育センター
種目：男女個人戦（シングルス1～4部）
ラージボール卓球の部

試合方法／予選リーグ後、トーナメント戦
参加資格／市内在住、在勤、通学する方、協会が認めた方
参加費／一般個人戦 300円
学生個人戦 100円

申込方法／住所、氏名、性別、電話番号を明記して郵送。7月3日（月）必着。

申込先・問合せ先／
〒675-2445 加西市殿原町906-1
加西市卓球協会 大野隆司（TEL44-0662）

国体開会式入場券の申し込み受け付けを開始

9月30日に神戸ユニバー記念競技場で行われるのじぎく兵庫国体の開会式。復興支援への感謝を込めて、元気になった“ひょうご”を発信する演技が繰り広げられます。

入場の申し込みは、県民局、各市町の国体担当部局にある「入場券申込ガイド」の申込用紙を郵送もしくは、ホームページで。予定席数は約13,000席。無料。申込期限は6月26日まで。

問合せ先／のじぎく兵庫国体実行委員会
TEL：078(362)9065
URL：http://www.habatan2006.jp

子ども料理教室生募集

日時及び会場

7月25日（火）・ 28日（金）中央公民館
7月25日（火）・ 27日（木）北部公民館
7月27日（木）・ 8月2日（水）善防公民館
7月28日（金）・ 8月2日（水）南部公民館
いずれの日も午前10時～午後1時

対象者／原則として小学校4年生～6年生
募集人数／1日1会場につき20名（応募者多数の場合は抽選）
会費／400円（当日集金）
申込方法／各校配布の用紙に希望日を記入し各学校へ
6月30日（金）までに申込み、体育保健課へ
7月3日（月）までに申し込んでください。
問合せ先／体育保健課（TEL42-8773）

のじぎく兵庫国体に向けて、フラワーセンターの花時計がマスコットキャラクター“はばタン”に衣替えしました。
9月上旬には、アキランサスで赤と黄色のはばタンに衣替えする予定です。



すいてる今がチャンスです。

免許取得は、私たちにまかせてください！！

☆パーパードライバー教習実施中
（無料送迎いたします）

☆無料体験入学 受付中

○ご希望（時間・場所）に応じた送迎。
○ローンの利用もできます。
○託児室あります。



高齢者講習などを通して
地域の交通安全の推進に
貢献して参ります。



加西自動車学院

加西市殿原町620 フリーダイヤル ☎0120-81-8289
姉妹校 加東自動車教習所
加東市松沢字依藤761-5
フリーダイヤル ☎0120-46-1284

学資困難な高校生へ奨学金を支給します

対象：市内に住所がある生活保護家庭、もしくは、それに準じる家庭で高校生の学資の支払いが困難な方（人数制限があります）
支給額：月額5,000円
申込期限：6月28日(水)
申込先：学校教育課 ☎@8771

障害者養護年金のお知らせ

心身に障害をお持ちの方(身体1～3級、知的A・B1、精神1・2級)に支給される心身障害者養護年金(月額1,500円)が、新しく施行された障害者自立支援法により次のとおり変わりました。

現在、市外の障害者施設に入所されている方で加西市の施設受給者証をお持ちの方は、養護年金を受給することができるようになりましたので申請をしてください。

問合せ先：社会福祉課障害者支援係 ☎@8725

6/23～29は男女共同参画週間です

男女共同参画社会基本法が施行された平成11年6月23日にちなんで設定されました。この機会に「男女共同参画」について少し考えてみませんか？

期間中、図書館で男女共同参画に関する図書コーナーを設置しています。ぜひご覧ください。

6/25から7/1は、「ハンセン病を正しく理解する週間」です。

・ハンセン病は、遺伝病でも不治の病でもなく、感染力は非常に弱く、感染により発病することは極めてまれな病気です。また、早期治療により、後遺症もなく治る病気になりました。

・ハンセン病を正しく理解し、患者や家族への差別のない社会を創りましょう。

「ハンセン病パネル展」を開催します。ぜひご覧ください。

日時：6/23(金)～7/3(月)

場所：加西市役所 庁舎1Fホール

加西市民劇団おおきな木公演お知らせ

小学校を舞台にした五百羅漢とオバケの話です。ぜひお越しください。

タイトル：「おばけ500」

日時：7/2(日) 午後4：30開場
午後5：00開演

場所：アステリアかさい3階多目的ホール

運営協力金：500円

定員：90名

おおきな木ホームページ：

<http://www.sky.sannet.ne.jp/ookinaki/>



みんなの善意で明るい社会 6月は善意月間です

加西市社会福祉協議会では、「すべての市民で支え合う福祉のまちづくり」のため、地域に根ざしたふれあい活動の推進と安心して暮らせる福祉サービスの充実に努め、さまざまな事業や啓発活動を実施しています。

善意の記念預託金は、次の事業に使わせていただきます。

- ①支え合う福祉のまちづくり推進事業
 - ②ボランティア育成事業
 - ③心配ごと相談事業
 - ④障害者支援事業
- 皆様の温かいご協力をお願いします。

バザーのお知らせ

6月30日(金)午後2時より北条東幼稚園にてPTAバザーを開催致します。各家庭から持ち寄った日用品や雑貨品、地域の方々よりご提供頂きました卵や花苗など出品予定です。多くの方々のご来場をお待ちしております。

6月市長サロン

他の公務のためお休みとさせていただきます。ご了承ください。

問合せ先：秘書課 ☎@8701

建てることも、建てたあとも、**安心宣言** // アイフルホーム

人気の北条東小学校区。
生活施設が徒歩13分の好条件。

55.5坪～75.6坪 (残り3区画)

2,194万円
土地・建物
セット価格

※外構工事・登記代・借入諸費用は含まれません。

第二次分譲好評販売中



工事面積/107.50㎡
延床面積/102.50㎡
1階/49.75㎡
2階/52.75㎡

住宅ローン返済例 2000万円借入
(長期固定タイプ・35年)

金利
2.33% 1～10年 69,689円
2.99% 11～35年 74,269円

アイフルホーム 加西店

(株) 三宅工務店 建設業許可 知事(特-15)第352103号
宅建免許 知事(1)第350365号
〒675-2311 兵庫県加西市北条町横尾314-1
☎0790-43-0711 ■定休日/水曜日
<http://www.eonet.ne.jp/~e-miyake/>

かさい日本語クラス受講生・アシスタント募集

かさい日本語クラスでは、日本語を勉強したい・日本人の友達が欲しいという外国人の方を募集しています。ご近所で外国人の知り合いがある方は、この教室のことをお知らせください。また学習を手伝っていただく日本人ボランティアの方が不足しています。外国人とふれあってみたい日本人の方、外国語ができなくても大丈夫です。ぜひ一度のぞいてみてください。

日 時：毎週金曜午後7：30～午後9：00

場 所：健康福祉会館 2階研修室
 問合せ先：加西市都市親善友好協会事務局（秘書課内）☎@8701

学生アルバイト募集

業 務：ごみ収集業務の補助
 募集人員：2名

期 間：7/1～8/31 1名
 8/1～9/30 1名

勤務時間：午前8：30～午後4：15
 時 給：1,170円

業務内容問合せ先：クリーンセンター ☎@0602

申 込 先：総務課人事係 ☎@8702

介護予防・転倒骨折予防教室

日 時：7/20(木)
 場 所：農村改善センター
 対 象：九会地区の65歳以上の方
 参加費：無料
 持ち物：健康手帳
 内 容：介護保険よもやま話、転倒骨折予防体操やレクリエーション

申込・問合せ：ナイトウメディックス
 在宅介護支援センター ☎@3888

加西病院アルバイト募集

職 種：正・准看護師
 募集人員：5名
 受付期間：6/19(月)～30(金)
 勤 務：平成18年7月10日～
 資 格：正・准看護師の免許を有する方。
 申 込：病院管理課 ☎@2200
 まで連絡するか履歴書・免許証の写しを持参してください。

北条鉄道職員募集

業務内容：運転業務・駅業務他
 58歳以下の方（若干名）を募集します。
 締 切：7/15（土）履歴書を北条鉄道までお持ちください。
 問合せ先：北条鉄道（株）☎@5211

介護保険アルバイト募集

職種・資格：介護支援専門員または保健師で昭和31年4月2日以降に生まれ、免許および資格を有する方。
 募集人員：1名
 採用期間：平成18年8月1日～平成19年3月31日
 勤務時間：8：30～17：15
 業務内容：介護予防プラン作成等
 日 額：経験年数により時間給1,270円～
 応募方法：履歴書および免許・資格の写しを7/10(月)（土・日曜、祝日除く）までに提出。郵送可。（期限内必着）
 ※詳細は、総務課まで
 問合せ先・応募先：総務部総務課 ☎@8702

お く や み



死亡者	年齢	喪主	町名
岩本 康義	85	岩本敏子	尾崎
金澤 清	72	金澤 実	上道山
小松原かつゑ	91	小松原勝	山下
堀尾 善満	83	堀尾 剛	御旅
板谷ひてこ	85	松末 毅	和泉
石野廣太郎	58	石野光子	尾崎
立脇よしこ	81	立脇範雄	上芥田
大門 光子	70	大門安男	福居
正木チカエ	96	正木 榮	牛居
岡田 艶子	81	岡田展彦	青野
内藤ヨシエ	76	西内藤進	鴨谷
遠藤 良一	69	遠藤慎一	古坂
横山 梅野	85	横山正昭	山下

秋田美佐子	85	秋田知子	上宮木
小谷としゑ	85	小谷泰二	鎮 岩
岡井 正己	59	岡井俊介	田 原
青田よしゑ	89	青田忠美	本 町
長岡 昭二	79	長岡昌文	都 染
西脇かつ子	90	西脇義通	東笠原
岡御 良一	81	岡西 洋	新 生
神田くにゑ	89	神田雅美	山 田
後藤しづ代	79	後藤千次	坂 元
衣笠 一平	85	衣笠和廣	大 村
原田みつゑ	86	原田 勝	満 久
藤原 亀市	89	藤原孝行	上 野
田中 忠司	65	田中 進	福 住
黒田 鐵雄	79	黒田保浩	鶉 野
岩佐 武司	75	岩佐 要	豊 倉
今峰しづ子	83	今峰利己	山 下
中谷 清司	80	中谷康孝	東剣坂

久保 芳子	86	久保芳一	玉 野
中塚ひさゑ	82	小林譲二	池 上
西村あさゑ	98	西村末男	網 引
山田 絹代	57	山田 稔	東高室
篠倉 良明	82	篠倉克彦	若 井
鈴木百合子	76	鈴木敏一	西野々
高田ひさ子	89	高田 修	中 富
美濃さかゑ	97	美濃三千男	別府甲
中川 馨	93	中川輝男	若 井
高見 隆雄	78	高見勝信	広 原
東本はふ子	81	東本隆志	鶴崎町口
山下 芳文	71	山下 哉	窪 田
六萬 忠治	84	山本久志	若 井
北川とくゑ	82	北川博敏	馬渡谷
田中 薫司	84	田中 司	広 原
松尾 敏明	75	松尾敏和	東高室

※市外で死亡届を提出された方で「お悔やみ」に掲載を希望される方は経営戦略室（TEL42-8700）までご連絡ください。

お料理は、いつでも、どこでも、いくつでも、お届けいたします。

御仏事のお料理は御自宅の御仏壇の前で、親類縁者が相集って、故人をしのびながら召し上って下さい。それが、亡くなられた方への何よりの供養です。



会席料理（10品）¥6,300



幕の内¥3,150

☐その他色々ありますご一報下さい

料理の本陣

加西市北条町東南241番地の1
 ☎0790-42-1137(代)

ご予約はお電話一本でOK!
 <受付時間>5:00～19:00

☎0120-122-778

乳幼児健診

は受付時間です

- 母子健康手帳の交付 午前8時30分～午後5時15分
妊婦 随時
国保健康課健康係（市役所1階9番窓口）
- 2か月児（先天性股関節脱臼）健診 午後1時～1時45分
平成18年4月生まれの乳児 6月27日(火)
《平成18年5月生まれの乳児 7月25日(火)》
- 4か月児健診 午後1時～1時45分
平成18年2月生まれの乳児 7月4日(火)
《平成18年2月生まれの乳児 8月1日(火)》
- 1歳6か月児健診 午後1時～1時45分
平成17年1月生まれの幼児 7月11日(火)
《平成17年2月生まれの乳児 8月8日(火)》
- 3歳児健診 午後1時～1時45分
平成15年5月生まれの幼児 7月18日(火)
《平成15年6月生まれの幼児 8月22日(火)》
- 乳幼児保健相談 午後1時～1時45分
希望者 6月22日(木)
《7月27日(木)》
- 離乳食講習会〈予約制〉 午後1時～1時30分
初期：3～6か月の乳児の保護者 7月28日(金)
中期：7～8か月の乳児の保護者 6月23日(金)
※実習用エプロンをご持参ください。
- パパママクラブ〈予約制〉 午後1時～1時30分
妊娠5か月以降のママ・パパ 9月7日(休)
- プレママ教室（妊婦教室）〈予約制〉 午後1時～1時30分
妊娠5ヶ月以降のママと育児に協力予定の方（パパ・祖父母等）
パート①（母子保健サービス、妊娠中のトラブル、
デンタルケア等） 7月6日(休)
パート②（赤ちゃんとの生活、栄養、調理実習等）
8月3日(休)

（特に記入のないものは、健康増進センターで行います。）

- ★健診日にお子様の体調等で都合の悪い方は、ご連絡ください。
- ★健診・相談には必ず母子健康手帳をお持ちください。
- ★当日気象等の都合で、事業開催を見合わせる場合があります。
事業の中止・順延につきましてはお問い合わせください。
- ★問合先／国保健康課（☎④8723）

休日のお医者さん

- 6月18日(日) 横田内科医院（北条町☎④5715）
- 25日(日) 坂部整形外科（北条町☎④31444）
- 7月 2日(日) 大杉内科医院（別府町☎④70023）
- 9日(日) みのりクリニック（下宮木町☎④98470）
- 16日(土) おりた外科胃腸科医院（北条町☎④6000）
- 17日(日) つつみ神経内科（野上町☎④52050）
- 23日(日) 荒木医院（北条町☎④9711）

相談

- 人権相談（人権問題） 7月4日(火)
午後1時30分～午後3時30分
■行政相談（行政への苦情・意見など） 市民会館（☎④8727・☎④8705）
- 人権擁護委員による人権相談所（神戸地方法務局社支局）
毎週木曜日（休日を除く） 午前9時～午後4時
- 心配ごと相談（心配ごと・生活・福祉などに関する相談）
7月6日(木) 健康福祉会館、善防公民館 } 時間はいずれも
7月13日(木) 農村環境改善センター } 午後1時30分～
7月20日(木) 北部公民館 } 午後4時
(☎④30303)
- 法律相談
7月27日(木) 健康福祉会館 受付は午前9時～11時
(☎④30303)
- 市民相談
月～金曜日 午前8時30分～午後5時 市役所市民相談室
- 消費者相談
毎週月・木曜日（月曜日が休日の場合はその翌日）
午前9時～午後4時 市役所市民相談室
- 教育相談
月～金曜日 午前9時～午後4時 教育研修所
(☎④3993)
- 青少年相談（青少年の日常生活の諸問題等）
月～金曜日 午前9時～午後5時
青少年センター (☎④3723)
- 養育相談（0～18歳までの子どもをもつ保護者対象）
月～金曜日 午前9時～午後4時
健康福祉会館2階 家庭児童相談室
(☎④6704)
- 母子相談（母子に関する相談）
月～金曜日 午後1時～午後5時
市役所 社会福祉課子育て支援係（☎④8726）
- ボランティア相談
7月6日(火) 午後1時30分～午後3時30分
健康福祉会館1階（☎④8133）

善意の花束

加西市への寄付

- アサヒ軽金属工業(株) 100万円
（養護学校設備充実資金として）
- Country Rabbit 1万円
（児童対策資金として）
- 障害者チーム
ゲートボールのボール10個
- 匿名 50万円
（学校図書購入費として）

社会福祉協議会（善意銀行）への寄付

- 供養預託
○鎮岩町 三船嘉紀 50万円
（故 三船茂 供養のため）
- 一般預託
○匿名 10,000円
○匿名 50,000円
○小野工業高校OB会加西支部 22,500円
○牡丹 10,000円
○(株)本陣 10,516円

WIN W33SAII by SANVO

★地上波デジタル（ワンセグ）&アナログTVが見れる
どこでも携帯会社にもない大特価ケータイ!!
★126万画素カメラ+ミュージックプレーヤー機能付



おかげさまで1周年!!!

感謝の気持ちをこめて

他社からauへ
新規契約なら

家族割

または

MY割

加入で

抽選で

2,000円分の

ギフトカードが当たります

auは選ばれて
契約純増数
3年連続
No.1!!

※電気通信事業者協会発表2005年4月～2006年3月のauブランド（Tu-Ka含まず）における
事業者別純増数。純増とは、新規加入者数から解約者数を差し引いた純増数です。

皆様にご支持されているケータイを
この機会に是非当店で!!!

au by KDDI

auショップ 加西 加西市北条町横尾344
TEL0790-42-6565 FAX0790-42-6622

古法華自然公園

ハイキングマップ



古法華自然公園は、岩肌が目立つ標高150m~250mの岩山の谷間に広がる自然の地形を行かした公園です。公園内では春は桜やツツジ、秋はもみじなど四季折々の花が咲き誇ります。また、キャンプ場やアスレチック、ハイキングコースなどが整備されており、笠松山展望台からは明石海峡大橋や淡路島まで見渡すことができます。

公園内の古法華寺には、国の重要文化財に指定されている、日本最古の石仏「石造浮彫如来及び両脇侍像」があり、隣接の「石彫アトリエ館」では、気軽に石彫を楽しむことができます。

キャンプ場は要予約（加西市都市施設公社 TEL：42-0112）

笠松山展望台

笠松山の山頂にある展望台は360度の眺望で、播州を一望することができます。天気がよければ明石海峡大橋や淡路島まで見渡すことができます。



善防山・笠松山ハイキングコース

アルプスを彷彿とさせる岩山が連なり、低山ながら十分に楽しめるハイキングコースです。途中には鎖がつけられた岩場やつり橋もあり、眺望が開けているため景色を楽しみながら歩くことができます。善防山から笠松山へと二山を制覇するもよし、古法華寺から直接、笠松山展望台を目指すもよし、随所に登山口や下山口があるため多彩なコースを楽しめます。

石彫アトリエ館

気軽に石彫り体験ができます。1度で彫り終えるのは難しく何度か通われる人が多いようです。完成後の彫像については、その多くがアトリエ館周辺や石彫の森に置かれています。

<要予約>

TEL：46-0268

料金：13000円程度（石材代として）

定休日：不定休



三尊石仏

古法華自然公園内にある古法華三尊石仏（石造浮彫如来及両脇侍像）は、白鳳時代に造られた日本で最古の石仏であり、国の重要文化財に指定されています。

白鳳時代の石仏は日本で3例しかないと言われていますが、奈良県の石井寺三尊石仏、加西市繁昌町の乎疑原神社石造五尊像（現在は奈良国立博物館に寄託）、そしてこの古法華三尊石仏です。

<要予約>

TEL：46-0268

拝観料：200円



発行/加西市

〒675-2395 加西市北条町横尾1000番地 ☎0790-42-1110(代)

編集/加西市 経営戦略室 ☎0790-42-8700 ☎0790-43-1800

●ホームページ <http://www.city.kasai.hyogo.jp>

■広報かさいは、資源保護のため100%再生紙を使用しています。



大豆インキを使用しています。

